53 Años de la Gran Tradición del Periodismo Regional
Meridiano de NAYARIT
INSTITUTO VERIFICADOR DE MEDIOS
Sabado 23 de Diciembre de 1995

…rta ocasión fallaron los fiscales encargados del caso

…racasa extraditación de Ruiz Massieu

Cae 40 por ciento la venta de productos navideños

MEXICO, D.F.- La venta de los productos navideños en las tiendas nacionales de autoservicio se ha reducido en cerca de 40 por ciento con respecto al año pasado, aseveró Rocío Dávalos, directora de Ventas Navideñas del Grupo Comercial CIFRA. Aseguró que los rubros que los cuales existe una mayor reducción en las ventas durante este año fueron los de árboles navideños y las series de luces. Con respecto a los arbolitos navideños, explicó que durante este año ya no fue importado el mismo número de éstos provenientes del estado norteamericano de Oregon, como había sido una constante en años anteriores. Lo anterior, expresó, a pesar de que el número de unidades navideñas adquiridas por CIFRA fue el mismo que el año anterior, es decir 58 mil unidades". Adicionalmente, la empresa tuvo la oportunidad de congelar la paridad cambiaria en sus compras para este temporada navideña, las cuales se llevaron a cabo al inicio de 1995.

"Al final de los cuatro juicios de extradición resueltos a mi favor por el Poder Judicial de los Estados Unidos puedo decir con satisfacción que no guardo amarguras ni rencores para nadie, se que cada uno lleva en la conciencia el peso de la posición adoptada de las dudas admitidas y de las sentencias dictadas en su interior ante las acusaciones, campañas de desprestigio, mentiras y calumnias vertidas en mi contra.
Ante ello sólo puedo reiterar mi inocencia y el carácter político de la irracional persecución.
A los que creyeron en mí, no dudaron y no me condenaron: gracias
En mi libertad me dedicaré a mi vida académica y a mi familia agraviada por el poder político. No hablaré ni escribiré por un largo tiempo sobre el país, a fin de que las agua reposen y las heridas las alivien el silencio de la ausencia. México adiós.

Mario Ruiz Massieu
diciembre 22 de 1995

Al finalizar el cuarto proceso de extradicción de Ruiz Massieu su esposa, María Eugenia, el día de ayer leyó el presente comunicado redactado por su esposo

El SIN de EU inicia proceso para deportarlo; él debe responder a la justicia mexicana dice la PGR

NEWARK, EEUU.- El juez federal, Stanley Chesler, rechazó este viernes intentos por extraditar al ex subprocurador mexicano Mario Ruiz Massieu, al señalar que los fiscales no lograron demostrar las acusaciones por malversación de fondos del gobierno del país latinoamericano y al considerar que la fiscalía no mostró causas probables.

En un comunicado el juez Chesler dijo que no creía que Massieu hubiese violado la Ley Mexicana, ni que hubiese necesitado malversar los 2,5 millones de pesos mexicanos (333.333 dólares) que lo acusan de haberse robado.

"El señor Massieu, en resumen, es un hombre rico y el gobierno no ha demostrado que los 2,5 millones de nuevos pesos fueron utilizados para su uso personal", determinó el juez. "el no necesitaba el dinero, como lo demuestran sus otras cuentas bancarias".

Por otra parte, el Servicio de Inmigración y Naturalización de Estados Unidos (INS) inició ayer un proceso para deportar a Mario Ruiz Massieu.

Ruiz Massieu ha sido acusado de ser deportable bajo la sección 241 (a) (4) (C) (i) de la Ley de Inmigración y Naturalización como un extranjero cuya presencia o actividades en Estados Unidos, a criterio del secretario de Estado, podría tener consecuencias adversas potencialmente serias para Estados Unidos".

La Procuraduría General de la República (PGR) informó ayer que el ex subprocurádor de esa dependencia, Mario Ruiz Massieu, deberá responder a la justicia mexicana y enfrentar aquí cinco órdenes de aprehensión por diversos delitos. En un comunicado, la PGR expresó su inconformidad por el cuarto rechazó de extradición de Ruiz Massieu y afirmó que continuará las gestiones para que el ex funcionario responda ante la justicia mexicana.

El gobierno mexicano, agrega, cumplió cabalmente con el tratado bilateral al aportar pruebas suficientes sobre peculado, ya que demostró que el implicado no rindió cuentas por dos millones 500 mil nuevos pesos que debieron utilizarse para investigación. Incluso, añadió, el último día de su cargo en esta dependencia, sustrajo 890 mil nuevos pesos de la cuenta de la institución.

…niente las esperanzas

…uperación …ómica hasta …7: Millán

…nza para la Recuperación …a (APRE) no atiende con …como exigen empresarios, los …o la recesión

…).- El proceso de recuperación de la eco… …éxico llegará con mayor firmeza hasta …as etapas de reestructuración de la planta …serán uniformes, reconoció Julio A. Millán, … Consultores Internacionales.

… que es importante que se aceleren los … política para el fomento de la industria y, …ue sean más flexibles y adaptables a la …ómica de las micro, pequeñas y medianas

…sta resaltó que la incorporación y acuerdo …para la Recuperación Económica (APRE),

… con prontitud -como lo exigen los empre… …ctos de la recesión, ya que ésta requiere …e reanimación.

…: la APRE no es un programa que resuel… …a de la planeación a largo plazo, pero es …importante para avanzar en la recupera… …nfianza".

…cialista y asesor de empresas insistió en … programas gubernamentales como son el …Alianza de Apoyo al Campo y el …nto de la seguridad social en forma com… …as bases para ver con "optimismo" la …peración económica del país.

…ntido, dijo, los esquemas planeados por el …eral estarán determinados por una primera …ión, después venderá la reactivación y … crecimiento. Dijo que evidentemente el …a exigencia y resultado de las demandas … sectores productivos.

…explicó que otro de los aspectos que se …er es que el proyecto de reanimación de la …dos los programas que se aplicaron en los …e meses-

…e de tiempo y confianza por parte de los …a producción, situación que obliga a esta… …erio más uniforme para combatir la apatía …o entre los …sarios y trabajadores.

…nomista insistió en que no hay que confun… … con un proyecto de planeación de largo …e éste no es un programa integrado de … económica".

…ró que todos los programas gubernamen… …on la APRE, Apoyo al Campo y seguridad …as bases para la recuperación económica …Sun

Adquiere el gobierno cartera vencida

Al término del año habrá gastado 48.520 millones de nuevos pesos en deudas no pagadas a las instituciones de crédito

MEXICO, D.F.- La crisis económica mexicana ha obligado al gobierno a adquirir cerca de 6.400 millones de dólares en deudas no pagadas a los bancos, lo que representa el 7,6 de la cartera neta del sistema financiero.

Un informe del Fondo Bancario de Protección al Ahorro (FOBAPROA) dado a conocer ayer señala que, al cierre de 1995, las autoridades habrán gastado 48.520 millones de nuevos pesos (unos 6.469 millones de dólares) en compra la cartera vencida y vigente de los bancos.

Las operaciones de compra se realizaron entre el fondo, creado en 1986 con aportes del gobierno, bancos y organismos internacionales, y nueve bancos del sistema bancario privatizados hace cinco años.

El FOBAPROA también controla la administración del Banco Inverlat, la quinta institución de importancia, que pretende convertirse en filial del canadiense nueva Escocia cuando adquiera el 70 por ciento de las acciones.

A finales del tercer trimestre, según datos del fondo, el gobierno había adquirido el 7,6 por ciento de la cartera neta del sistema bancario, conformado por 31 entidades financieras.

La firma estadounidense J.P. Morgan Securities calificó como positiva la compra de la Carter pues el sistema financiero "ha obtenido una fortaleza auténtica", con un "costo fiscal mínimo". Los bancos Mexicanos no pudieron resistir los embates de la crisis económica que estalló hace un año y agudizó la situación de la cartera vencida por las altas tasas de interés que en marzo se situaron en 109,65 por ciento.

Las autoridades también promovieron acuerdos específicos, como Unidades de Inversión (UDI) y Apoyo a Deudores (ADE), para que los clientes reestructurarán los adeudos.

Para apuntalar el rescate brindado durante 1995, el gobierno prevé destinar el año próximo 69.800 millones de nuevos pesos (unos 9.064 millones de dólares al cambio de cuando se hizo el anuncio) para ampliar los programas de apoyo y el esquema de capitalización.

El capítulo sobre "saneamiento financiero" para 1996 también contempla 14.100 millones de nuevos pesos (unos 1.831 millones de dólares) para la red de autopistas concesionadas que operan de esta forma desde 1992.

El monto, según el Secretario de Hacienda y Crédito Público, Guillermo Ortiz, representa el 4,2 por ciento del Producto Interno Bruto (PIB) de este año. El gobierno espera recuperar en unos diez años los 2.000 millones de dólares que ha destinado al Fobaproa, aunque el titular de hacienda espera que el costo fiscal "sea nulo" si la administración de la cartera resulta eficiente. Según un estudio de J.P.Morgan, publicado en el Diario mexicano "el financiero", el gobierno recurrió a préstamos otorgados por el Banco mundial y el Banco interamericano de desarrollo, "para absorber los gastos realizados" en cuatro intervenciones.

Los analistas reconocen la importancia del programa que dio prioridad a "los bancos más débiles", como Cremi, Unión, Banpaís y obrero, y luego "decidió la incorporación" de Banamex y Bancomer, los dos bancos más importantes del país, "a pesar de que sus activos muestran solidez".

Hasta el momento, de los bancos "grandes", sólo Banamex (el primer Banco del sistema) ha vendido parte de su cartera vencida a Fobaproa, pero se espera que en breve Bancomer haga lo mismo. Según un informe de la consultoría Securities Auctión Capital, de Nueva York, si en noviembre de 1994, 773 de cada mil deudores no pagaron su deuda a tiempo, en 1995 la cantidad ha aumentado a 438. EFE.

No habrá más recursos del Gobierno para capitalizar Bancos

En 1996 no se podrá repetir lo hecho con los nueve bancos

MEXICO, D.F.- La analista de Casa de Bolsa Vector, Consuelo Blanco Gamboa, descartó hoy que el gobierno federal disponga de recursos ilimitados para adquirir bancos que enfrenten problemas financieros con el fin de capitalizarlos, como sucedió en este año.

En entrevista, la especialista negó la posibilidad de que las autoridades financieras del país vayan a repetir ese proceso, como ocurrió este año con los nueve bancos mexicanos a los que inyectó capital por un monto total de 40 mil 640 millones de nuevos pesos.

Blanco Gamboa hizo énfasis en que los bancos beneficiados con esa medida deberán ser más eficientes en 1996 con recursos propios.

Recordó que "si el gobierno decidió ayudar a esas instituciones bancarias fue debido a que como consecuencia de la crisis económica, la cartera vencida de éstas instituciones iba en aumento y su nivel a de capitalización se encontraba por abajo del establecido". En los primeros meses de 1995, el Fondo Bancario de Protección al Ahorro (FOBAPROA) había anunciado que compraría cartera de crédito a los bancos por un monto de 15 mil 770 millones de nuevos pesos. Empero, y debido a que varias instituciones se encontraban en una mala situación, fue incrementando el monto de ayuda, hasta desembolsar 40 mil 640 millones de nuevos pesos al cierre de 1995. Citó que esos recursos destinados por el gobierno federal, más la inyección directa de capital de los accionistas de los propios bancos, permitirá al sistema bancario concluir 1995 con un nivel de capitalización cercano a 12 por ciento, cuatro puntos por arriba de la recomendación del grupo de los 30 y del Comité de Basilea.

Luego de recordar que la ayuda del FOBAPROA es temporal, la analista confió en que aquellos bancos que fueron conservadores y cautelosos en el otorgamiento de crédito durante el último año seguramente no requerirán de más apoyos por parte del gobierno.

…ez Torres, Líder Nacional del Partido Verde …México (PVEM), durante la toma simbólica por …antes de ese partido de las instalaciones del …, en protesta por el alza de las tarifas

El actor Andrés García salió ayer del Penal de Barrientos, en Tlalnepantla, Estado de México, luego de que sus abogados llegaron a un acuerdo con el Ministerio Público Federal, que lo acusaba de posesión de arma de fuego.

Del Gobierno Federal

Desmiente FSTSE que existan 7.5 millones de burócratas

MEXICO.- El secretario general de la Federación de Sindicatos de Trabajadores al Servicio del Estado (FSTSE), Héctor Valdez Romo, rechazó que exista una planta burocrática de base de 7.5 millones de personas, como lo afirma el sector empresarial.

El dirigente de la FSTSE precisó que el pesonal de base al servicio del estado es de 1.5 millones de personas, quienes prestan los mismos servicios de hace una década, a pesar de un mayor requerimiento ante el crecimiento paulatino de la población.

Destacó que desde hace 10 años no se han generado más plazas de base dentro de la burocracia nacional.

Expresó que ante la creciente demanda de servicios públicos, es poco viable efectuar recortes de personal en el gobierno, lo que además incrementaría el desempleo y dejaría en desventaja la cobertura que requiere la población.

Ante la postura del sector empresarial de adelgazar el aparato burocrático en 1996, dijo que, de darse, la FSTSE exigiría que se iniciara el proceso con trabajadores de confianza y, en última instancia se afectaría a empleados de base.

Además, el dirigente sindical enfatizó que si se quiere recortar personal, debe concretarse primero el servicio civil de carrera, para detectar los empleados que cuenten con mayores perspectivas de capacitación.

En eeste sentido, la FSTSE acslaró que ya está en pláticas con autoridades de la Secretaría de Hacienda, para que de acuerdo con lo dispuesto por el presidente Ernesto Zedillo, se capacite a los servidores públicos.

En un comunicado, la federación agregó que el servicio civil de carrera se justifica plenamenter "cuando se requiere redoblar la eficiencia y la productividad en beneficio del país". Notimex

Meta en Salud para 1996

Ampliar la cobertura y los servicios de salud: De la Fuente

POR: HECTOR ALVAREZ E IVONNE MARTINEZ

MEXICO.- La meta del gobierno del presidente Ernesto Zedillo en materia de salud es ampliar la cobertura y dar servicio regular en 1996 a entre siete y 10 millones de mexicanos que carecen de él, dijo el Secretario de Salud, Juan Ramón de la Fuente.

En entrevista exclusiva con Notimex, el funcionario hizo un balance de las acciones realizadas durante 1995 y consideró que el sistema nacional de salud cumplió de manera satisfactoria y positiva con la prestación de servicios a la ciudadanía.

El titular de la Secretaría de Salud (SSA) anunció que el año próximo se iniciará la descentralización de los servicios y entrará en funcionamiento la Comisión nacional de arbitraje médico.

Destacó que a pesar de las limitaciones económicas, la sobredemanda de atención y el resurgimiento de epidemias como el cólera y el dengue hemorrágico, se logró un avance sustantivo.

El sistema nacional de salud, añadió, ha cumplido adecuadamente con los servicios que ofrece, con su transformación y reorganización sentó bases para reformas estructurales y organizativas profundas.

Además, las modificaciones a la Ley del Instituto Mexicano del Seguro Social, la reorganización en proceso en el primer nivel de atención del ISSSTE y en el programa de alimentación y nutrición del DIF, permitirán renovar el sistema y mantenerlo vigente.

Consideró que sin esas transformaciones, urgentes en las instituciones, el sistema nacional de salud hubiera quedado a la zaga de la dinámica social, demográfica, epidemiológica, política y económica que vive el país.

En la medida que avance la descentralización de servicios en la SSA y se consolide la reforma del sistema nacional de salud, la dependencia habrá de redefinir su papel para fortalecer la rectoría del estado en la materia, indicó el funcionario.

Explicó que la SSA asumirá nuevas funciones de evaluación, supervisión y seguimiento de los programas nacionales de salud que estructurará e instrumentará el consejo nacional de salud, creado a principios de 1995 por iniciativa del presidente Ernesto Zedillo.

En su despacho de la dependencia, Juan Ramón de la Fuente aclaró que la descentralización será paulatina, en un período de dos años, de manera que en el marco del nuevo federalismo, las entidades puedan contar con su propio sistema estatal de salud.

Sostuvo que el establecimiento de sistemas estatales y regionales de salud, con mayor independencia, perrmitirá mayor capacidad de respuesta ante realidades epidemiológicas disímbolas en el país. Se promoverá, además, una estructura que permita congruencia territorial y nacional en las políticas de salud y adecuar la estructura orgánica de la dependencia para que, al concluir la descentralización, asuma un nuevo papel normativo y de evaluación.

El proceso, comentó, inició con la formación de unidades para la descentralización, integradas por tres o cuatro personas encargadas de establecer enlace entre la federación y los estados.

Se prevé integrar el programa IMSS solidaridad a los servicios estatales de salud en aquellas entidades federativas donde opera, para evitar duplicidades, lograr más eficiencia y mejor planeación.

Juan Ramón de la Fuente admitió que los esquemas paralelos en la prestación de servicios originaron un crecimiento aislado de la infraestructura y propiciaron que algunas poblaciones tengan dos o tres clínicas o centros de salud y en otras se carezca de ellos.

La idea primordial de la descentralización, puntualizó, es lograr una planeación única para dar mayor cobertura en los servicios de salud y, a partir de entonces, avanzar en la integración de un paquete de servicios especiales.

Expuso que la crisis económica en el país, el proceso inflacionario y la variación de la paridad del peso frente al dólar, afectaron al sector salud, principalmente en la adquisición de insumos, debido a que la mayor parte de estos son de importación.

No obstante, con la voluntad política del presidente Zedillo de proteger el gaesto federal en materia de salud y el esfuerzo de las autoridades del ramo, fue posible revertir la situación y eficientar los recursos disponibles para satisfacer la demanda de servicios.

Con la asignación de casi nueve mil 700 millones de nuevos pesos para el ejercicio de 1996, dijo, se refrenda el compromiso del ejecutivo federal, poor lo que se continuará con un manejo cuidadoso y eficiente de las partidas autorizadas para el sector.

Destacó el compromiso de poner especial énfasis en la obligación de proteger la salud a través de los programas preventivos para obtener el mayor provecho posible del presupuesto y reducir al mínimo la cantidad en medicina curativa.

Se refirió también a la Comisión nacional de arbitraje médico, donde participarán grupos médicos colegiados para la elaboración de dictámenes en casos de negligencia médica y anunció que estará en condiciones de funcionar durante los primeros días de 1996.

En la conformación de esta instancia, dijo, participaron académicos, organizaciones civiles, partidos políticos, médicos y juristas, entre otros, lo que reevela el afán de las autoridades por construir consensos en asuntos que por naturaleza son controvertidos.

Reconoció que el proceso ha sido lento, ya que la Comisión debió quedar estructurada en 1995, pero el tiempo permitió hacer las previsiones presupuestales necesarias para su operación, que será de cobertura nacional.

La clave del éxito de la Comisión, añadió, será la intervención de grupos colegiados en el proceso de dictámen ante situaciones imprevistas, con consecuencias negativas para el paciente, bajo el reconocimiento de que no todos representan negligencia médica.

El resurgimiento de enfermedades que se consideraban erradicadas del territorio naciondal, como el cólera y el dengue, explicó de la Fuente, motivó que la Secretaría de Salud pusiera en marcha eficientes programas nacionales para su combate durante 1995.

El repunte de estas enfermedades infectocontagiosas tiene características continentales, aunque hay países que pueden contender con ellos de manera más eficiente que otros, señaló.

En 1995, precisó el titular de salud, se registraron más de 16 mil casos de cólera, lo que representó el número más elevado desde 1991 cuando comenzó la epidemia en el país.

Atribuyó la situación al registró cuidadoso de casos que realizan las autoridades sanitarias, porque de cada caso de cólera confirmado, existía una cantidad similar de posible contagio.

Sin embargo, destacó el descenso en la tasa de letalidad por cólera, que se situó en menos del uno por ciento, debido a que la búsqueda exhaustiva de casos permitió mayor eficiencia de los servicios.

"Ahora tenemos un subregistro mucho menor, las cifras son mucho más confiables y el sistema de salud está operando con mayor efiiciencia porque hemos logrado evitar un gran número de muertes que antes del programa vigente no había sido posible evitar", expuso.

Consideró necesario adecuar las estrategias para combatir la bacteria, luego de que empieza a mostrar mecanismos de adaptación al medio ambiente, lo que hace más difícil su eliminación, ya que además del agua ahora también se presenta con frecuencia en los alimentos.

Alertó sobre la posibilidad de que durante la temporada calurosa y la época de lluvias del próximo año haya un nuevo repunte, "porque así son las epidemias y entonces tendremos que reforzar nuestras campañas preventivas e informativas".

En el caso del dengue, informó que este año se presentaron cerca de 250 contagios, lo cual coloca un "foco rojo" a la enfermedad, por lo que es necesario fortalecer los programas de ataque al problema.

Señaló también al Síndrome de Inmunodeficiencia Adquirida (SIDA) como uno de los problemas de salud pública más graves en el país, por lo que se le debe ubicar en esa perspectiva y orientar el esfuerzo hacia programas preventivos oportunos y veraces.

En el transcurso de 1995, dijo el secretario de salud, se ha trabajado en programas informativos y educativos dirigidos a los jóvenes, en tanto que es la población con mayor riesgo de contraer la enfermedad.

Un paso muy importante para prevenir esa epidemia, señaló, fue haber incorporado a la Secretaría de educación pública los programas del conasida, para que los estudiantes de nivel medio y superior se concienticen sobre el riesgo de contraer la enfermedad. Notimex

EN POCAS PALABRAS

La Ley federal de Armas de Fuego y autoriza la portación de armas de fuego, p vo del Ejército Mexicano e Institucior custodia de valores, entró en vigor ho reformas y adiciones.

La mejor forma de combatir la c democracia, porque la alternancia en el p lidad de no ser elegido nuevamente com gobierno son un auténtico control que ej nía, dijo Amalia García, Secretaría de A Nacionales del PRD.

El secretario de Comercio y Fo (SECOFI), Herminio Blanco, dijo que en taciones mexicanas tendrán un aumento ciento.

El presidente de la Cámara Naciona de la Transformación, Victor Manuel dijo que el motor económico de México der con eficiencia, mientras que el esqu industrial no aterrice y se ponga en prácti sas.

El director de Inversión de Naci (NAFIN), Marcos Ramírez, dijo que cam de operación del mercado intermedio de

Es necesario que el gobierno, patro res se sienten a la mesa para revisar los mientras no se resuelva este problem económica de México, no habrá paz par afirmó Fidel Velázquez, líder de la C Trabajadores de México (CTM).

El presidente Ernesto Zedillo advir funcionarios públicos de su administració gación de trabajar todo el tiempo, con to y esfuerzo para toda la población.

En un avalúo preliminar, las reside departamentos de Raúl Salinas alcanzan rior a los 5 mil millones de nuevos pesos, s nuevas propiedades localizadas en Oaxac en San Luis Potosí.

La deportación de Mario Ruiz M ejercer el objetivo de la extradición, a pes injusta, caprichosa y arbitraria de los ju denses, pues tendrá que regresar a Mé iniciará el proceso legal en su contra, afir tas Ignacio Burgoa y Raúl Carrancá.

Con diferencias, los priístas afirma sión de la Comisión de Honor y de Justi con el análisis para expulsar a Carlos Sa del PRI está apegada a los estatutos, pue condena, ni exonera porque no es persecutoria.

Los coordinadores de las diputacior PAN y del PRD pusieron en tela de duda l del presidente Ernesto Zedillo en su m Nuevo.

Es indigno que una religión o gru valgan de la necesidad, de la ignorancia la gente para hacer proselitismo. Estamos críticas, porque no sirven y sólo confunden afirmaron miembros de la jerarquía catól

El ex gobernador de Baja California Appel, en una propuesta que hizo llegar el Federalismo Hacendario, aseguró que presidente Ernesto Zedillo tiene localiza del centralismo en México y expertos le una solución pero, por razones de estricto se resiste al cambió.

Inalcanzable para el 90 por autotransportistas Mexicanos resulta el ingresar a Estados Unidos, toda vez que promedio- una inversión de 7,000 dólares unidades, en el marco del Tratado de Libr materia de autotransporte de carga, siendo la adquisición de un seguro.

Con la solicitud de Mario Ruiz M político son ya 9,305 solicitudes prese gobierno de Estados Unidos, de las cu aceptadas, en este año de acuerdo a la Ca cana, la que reconoció que el número de aumentó en más de 500 por ciento en presentadas el año anterior.

Se promueve ma participación de productores agrí

*** Afirma Labastida Ochoa que lo del gobierno son en ese sentid**

MEXICO.- El secretario de Agric Labastida Ochoa, afirmó que el propósito prin del gobierno ha sido el de promover una mayo los productores agrícolas y pecuarios en el esfu producir los alimentos que demanda la poblac

Al hacer un recuento de los 323 días de g la Secretaría de Agricultura, Ganadería y (SAGAR), el funcionario expuso que tuvo dif con grupos de productores a quienes expuso la p administración en materia de producción, pro bución y comercialización, así como la necesida ritmo ascendente en los niveles de vida de las fam y viven en el campo. Mediante este siste Labastida Ochoa comentó que ha conocido d la opinión y las experiencias de los trabajad pecuarios, escuchando en coordinación con resados, alternativas de solución con la part ductores, gobiernos de los estados y municipi colaboración con las demás dependencias del que integran el sector. SUN

medicina alternativa eficaz
dio de curación: Médico ruso

D.F.- Las enfermedades del hombre ıs por medio de la energía proveniente ı y otros elementos, afirmó Valeri cialista ruso en medicina alternativa. dijo que dicha especialidad ha dejado de ser desconocida para los científicos y metafísicos que la utilizan como un medio de la medicina.

En conferencia de prensa, sostuvo que el cuerpo humano es un organismo que para estar sano requiere de armonía, equilibrio en su sistema bioenergético.

Explicó que en la actualidad, por parte de los científicos y aquellos que se interesan por el conocimiento parapsicológico, existe esperanza y esfuerzos considerables para buscar el tratamiento y la cura de enfermedades como la diabetes, hipertensión arterial y el SIDA, entre otras.

Sobre el caso de México, país donde tienen pocos meses de ejercer, aseguró que más de 200 personas han sido atendidas de manera satisfactoria, por lo que iniciará cursos para la capacitación de nuevos especialistas.

Sochevanov explicó los métodos curativos que emplea, están basados en el estudio energético del hombre, situado en las ancestrales teorías del Tibet, la India y China, quienes consideraban al individuo como difusores potenciales de energía.

Es decir, que cada persona tiene dos polaridades -Yin y Yan-, por lo que cuando se presenta un desequilibrio entre los dos polos, surgen necesariamente las enfermedades.

Y agregó: el cuerpo humano es un aparato físico perfecto y nuestro cerebro es como una computadora que elabora y conserva toda la información recibida por los sistemas bioenergéticos y otros fisiológicos".

Con este argumento, sostuvo que existen enfermedades de origen energético, como la diabetes mellitus, esclerosis y la depresión que pueden significar una falta de energía, mientras que los problemas de inflamación pueden presentarse por la saturación de la misma.

Se refirió a la metodología que adopta para el tratamiento de sus pacientes y señaló que inicia con el diagnóstico por medio de la medición del nivel energético de ios órganos enfermos lo que lleva a cabo con sus manos y una alambre de acero en espiral.

Posteriormente, corrige el problema mediante la generación de una corriente eléctrica a fin de armonizar y estabilizar el campo bioenergético del paciente. (SUN).

urtir de hoy, vigente la
va Ley de Aeropuertos

MEXICO.- El Diario Oficial de la Federación publicó ayer la ley de aeropuertos, vigente a partir de hoy, que regulará la construcción, administración, operación y ex- ıeródromos civiles.

to señala que es de jurisdicción federal lo con la construcción, administración, ɔtación de los aeródromos civiles, que ías generales de comunicación.

ía de Comunicaciones y Transportes formulará las políticas y programas del sistema aeroportuario nacional, de necesidades del país, y propiciará la ón de la aviación civil.

tablecerá las reglas de tránsito aéreo, ara la fijación de horarios de aterrizaje como las prioridades en turno de las normas básicas de seguridad de los ɛs, entre otras atribuciones.

s y Servicios Auxiliares (ASA) admi- ɔuertos, según lo establecido el 12 de sta que la SCT otorgue concesiones al

rgará los permisos a personas físicas o ones únicamente a sociedades mercan- s según las leyes mexicanas para la ɔperación, explotación y, en su caso, ıeródromos civiles.

ropuertos señala que las concesiones se ɔr 50 años, y podrán ser prorrogadas, en ones hasta por un plazo que no exceda ɔnales.

ones, permisos y autorizaciones que se ıe a la ley de aeropuertos no afectarán ɔs trabajadores de ASA.

das con anterioridad a la puesta en va ley serán respetadas en sus términos hasta su vencimiento, resalta el ordenamiento.

Los aeródromos de servicio general que a partir de ayer recibieron aeronaves destinadas al transporte aéreo regular, tendrán un plazo máximo de 180 días naturales para regularizar su situación ante la SCT.

El Ejecutivo federal constituirá, a más tardar en 180 d as a partir de hoy, la Comisión intersecretarial que atenderá principalmente criterios de capacidad jurídica, administrativa y financiera de los posibles concesionarios o permisionarios.

La ley de aeropuertos puntualiza que las infracciones serán sancionadas con multas que van desde mil días de salario mínimo vigente en el Distrito Federal hasta 200 mil y en caso de reincidencia la sanción podría fijarse hasta por el doble de la cuantía.

Las violaciones cometidas antes de la entrada en vigor de la ley de aeropuertos serán sancionadas conforme a las disposiciones que hayan regido en ese momento. Notimex

Se entregaron hasta el día 20

Más de 20 mil permisos para internar vehículos de paisanos

NUEVO LAREDO, TAMPS.- Unos 20 mil 48 permisos se han entregado a igual número de vehículos de paisanos que entraron al país hasta el 20 de diciembre pasado por esta frontera, informó el gerente de banjército, Martín Vázquez Castillo.

Indicó que en los últimos días se han entregado un promedio de 400 a 500 permisos al día, pero para el fin de semana se espera mayor afluencia, y agregó que ante estas cifras, se espera cumplir las expectativas de expedir 36 mill permisos en este mes, que superarían los 30 mil otorgados en 1994 y los 26 mil entregados en 1993.

Señaló que los patios para la expedición temporal de vehículos están a la fecha repletos, con largas filas de paisanos que esperan su turno ante las diversas dependencias.

Explicó que los paisanos tienen que pasar por migración, donde se les revisan sus documentos; ante Banjército, donde se les entrega el permiso para el vehículo, y después ante la aduana, que les revisa sus unidades.

Vázquez Castillo mencionó que quienes no portan tarjeta de crédito internacional que garantice el pago del vehículo, en el supuesto de que se quede en el interior del país, tienen que recurrir a afianzadoras que laboran en el recinto y que cobran entre 300 y 500 dólares por fianza.

Por su parte, el administrador de la aduana, José Luis Medina Eliard, pidió a los paisanos hacer sus trámites de manera legal y no dejarse sorprender por falsas personas que les ofrecen realizar los permisos para evitar que hagan fila.

Afirmó que los trámites sólo pueden hacerse ante banjército, por lo que si a una persona al internarse al país se le detecta un permisso falso, es bajo su propio riesgo. Notimex

uede nerse a la sabilidad de ı México: EZPL

e se inicia una nueva etapa spetuoso entre los gobiernos ıtales y Municipales

, BC.- El presidente Ernesto Zedillo advir- ɛ anteponerse al cumplimiento de la respon- onfianza de servir a México y señaló que esa ıaza confusioones o consideraciones de otra

portante, puntualizó, es que todo servidor ıtante popular y mandatario esté siempre area, que es servir a la sociedad y honrar su la confianza que el pueblo le ha otorgado. ɔ del segundo día de trabajo de ésta que es la aliza en el año, señaló que todos deben contar lemocrática de todo el nivel de gobierno y o ánimo para enfrentar retos y atender las mexicanos.

reunión para el desarrollo de Baja California, del palacio de gobierno, el jefe del Ejecutivo uncionario público tiene la obligación de con toda su capacidad y esfuerzo en favor de Esa tarea es la más alta prioridad y no admite stió Zedillo y dijo que ahora debe cambiar la

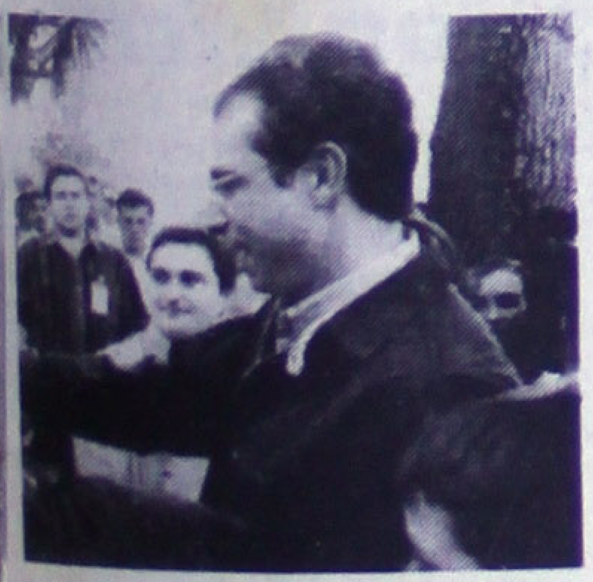

las autoridades municipales de esta entidad.

ente atestiguó la firma de cuatro convenios: de ra el programa de ahorro de energía eléctrica; ıcativo; para la regularización de la tenencia de sobre transferencia de recursos para obras de Zedillo Ponce de León estuvo acompañado por e extracción panista Héctor Terán Terán y los omercio, desarrollo social, comunicaciones y orma agraria y Agricultura.

mente, sostuvo una reunión privada en la oficador Héctor Terán Terán con presidentes mu- ıtados del PRI. (NOTIMEX).

MARINA VALLARTA NORTE

PROYECTOS Y SERVICIOS TURISTICOS, S.A. DE C.V.

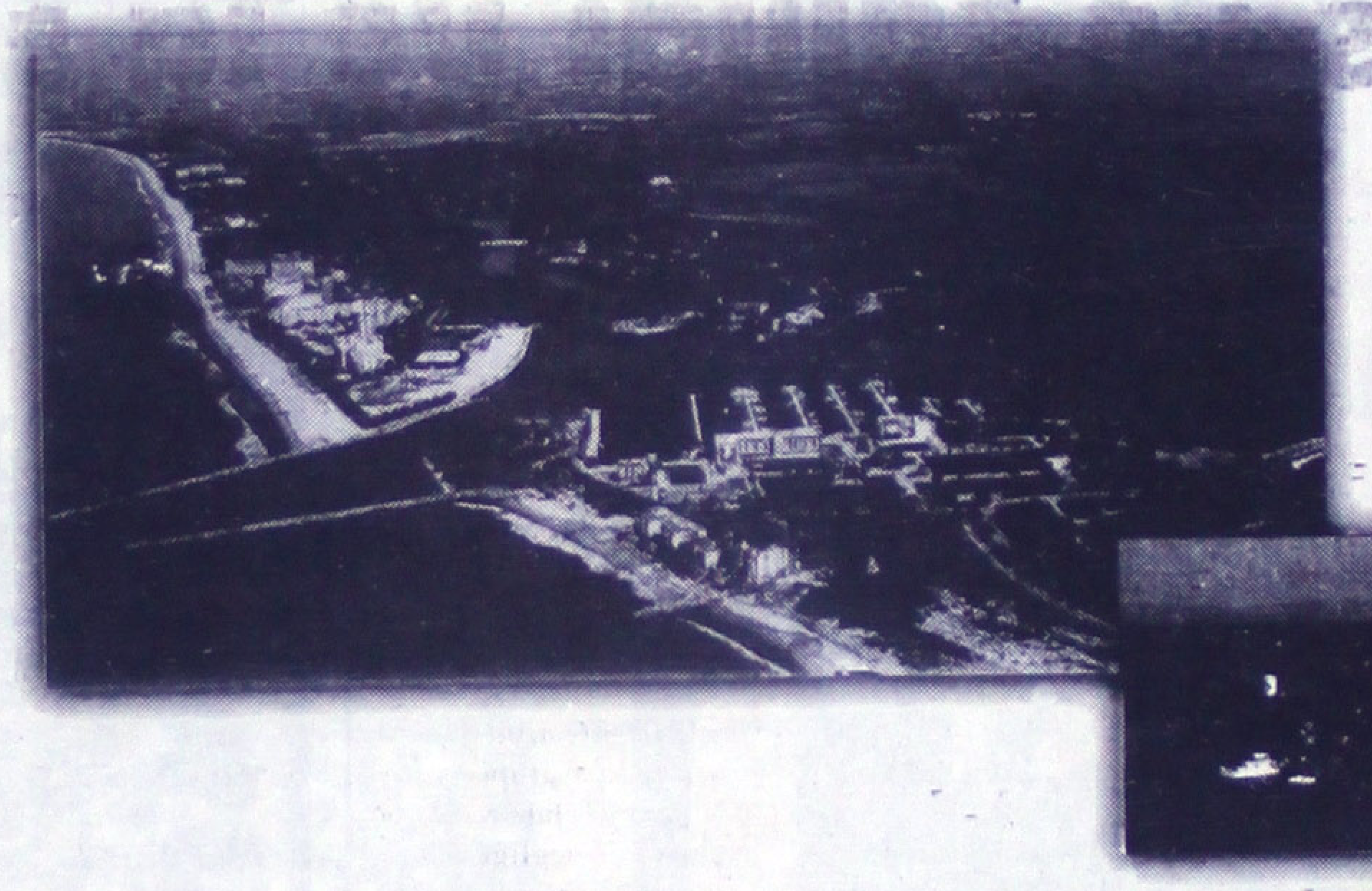

Precios en U.S. Dollars Desde

Marina Vallarta Norte (Megadesarrollo Turístico Nuevo Vallarta)

Lotes Residenciales 288 a 1,519 m2	$ 110 dls hasta $ 180 dls M2
Lotes hoteleros (40,000 M2 aproximado)	$ 200 dls M2
Lotes p/Condominios 4,4265 a 22,600 M2	$ 180 dls M2

Marina Vallarta

Residencial Club de Golf 6 SOLO

(En el Clun de Golf, Incluye Membresía del Mismo)

2 Recámaras, 21/2 baños 120 m2	$ 140,000
4 Recámaras, 41/2 baños 158 m2	$ 210,000

Centro Com. Plaza Marina (Frente al Campo de Golf) 5 SOLO

3 Recámaras, 31/2 baños, 3 niveles 135 m2	$ 96,000
1 Recámara, 1 baño 77 m2	$ 71,000

Slips:

31´ a120´	$ 36,000 a $ 156,000

Marina Vallarta Lotes: 7 SOLO

Desde 529 m2 hasta 832 m2	$ 67,000 a $ 108,000

Residencial Golf

Plaza Marina REGIONAL SHOPPING MALL

Marina Vallarta

Financiamiento por el desarrollador

10% de Eganche • 13% de Intereses • 15 Años

Marina Vallarta

GRUPO SITUR

estratur

Estratur ventas e información: Paseo de la Marina s/n Villagolf Local A, Marina Vallarta, Puerto Vallarta, Jal. Tel. (322) 1-03-08, 1-03-09, 1-07-47, 1-07-41, 1-01-38, 1-03-11, 1-03-12, 1-07-21 (329) 7-13-00 Ext. 8797/ Villas Golf Vallarta Tel. 4-69-22

SERPENTINA

No habrá manera de que alguna autoridad ponga un hasta aquí a las voraces compañías gaseras que se han vuelto practicamente implacables con los consumidores, lo anterior lo decimos en base a las múltiples denuncias que han caído en nuestras manos respecto a muchísimas anomalías que cada día aumentan por parte de los repartidores, no sabemos si también en esto estén metidas las empresas, pero prometemos investigarlo, el hecho es que los que expenden el gas, ya tienen sus meses, dándo tanques a la mitad, otros con un poco menos de los treinta litros, y otros más incluso con pequeñas fugas en las tapaderas, lo anterior desde luego que tiene molestas a muchas amas de casa, que dependen para cocinar cien por ciento de este combustible, es una infamia que a gente de escasos recursos que están acostumbradas a que el cilíndro de gas les dure hasta 30 días, ahora les aguante sólamente unos 15 o 20 días. Todo lo anterior aparte del brutal aumento al precio del tanque de 30 litros, que ahora cuesta 50 pesos, y que apenas hace unos días costaba 39. Por lo tanto pedimos a la correspondiente autoridad que ya les marque el alto a empleados gaseros. Servidas señoras*********Bueno pues feliz navidad, y disfruten su aumento a la tortilla que desde ayer cuesta 2 nuevos pesos. El kilogramo, costaba hasta antier 1 peso con 60 centavos, pero viendo lo boyante de la economía, y que los salarios sufrieron un brusco aumento, y sin decir ¡agua va! los trabajadores se quedaron perplejos de los grandes incrementos a sus sueldos, pues los empresarios de la masa decidieron que no era justo tal cosa, imaginénse el salario mínimo aumento casi dos pesos diario, y ahora un trabajador de salario mínimo- que los hay pocos la verdad, porque realmente se morirían de hambre- gana casi 18 nuevos pesos diarios,¡Qué barbaridad! con razón hay un anuncio en le tele de un trabajador que dice que con el aguinaldo, pagó sus deudas, compró un carro, hizo una fiestonona de navidad, y lo que lo sobró lo ahorró, por esas razones, creémos que se decidió el aumento a la tortilla y tán tán********* Otro incremento muy duro para los que soñaron con hacer su casita algún día, fue el del cemento, el que desde ayer cuesta nada menos que 38 y 39 pesos, cuando hace una semana costaba 24 y 27 pesos, de golpe pues tenemos que ya cuesta 10 pesos más respecto de la semana pasada, hay vamos, hay vamos*********Sigue loco Alejandro Rivas Curiel, ahora anda invitando a la gente a que lo escuchen por la radio para decirles los logros que ha tenido en el PRI municipal, ¿cuáles preguntamos?, ¿dónde están? porque hasta ahora lo único real es que se la ha pasado en el discurso demagógico, prometiendo tomas de oficinas, y gritas a funcionarios que no le caigan bien, así que ya veremos los logros de Rivas Curiel para desde aquí calificarlos. No cabe duda que la locura no tiene cura********

EN Acaponeta a gritos piden bomberos

H. XXXIII AYUNTAMIENTO CONSTITUCIONAL XALISCO, NAYARIT

ATENTO AVISO

BANOBRAS

El H. Ayuntamiento Constitucional de Xalisco, Nayarit informa, a todos los habitantes de la Ciudad de Xalisco, Nayarit: que con el financiamiento del Banco Nacional de Obras y Servicios Públicos "BANOBRAS" se construye el nuevo Panteón Municipal.

Con esta Obra quedará resuelto el problema de falta de espacio en el actual Panteón.

EL PRESIDENTE MUNICIPAL

EVERARDO RAFAEL RIVERA MONROY

NAYARIT OPINA

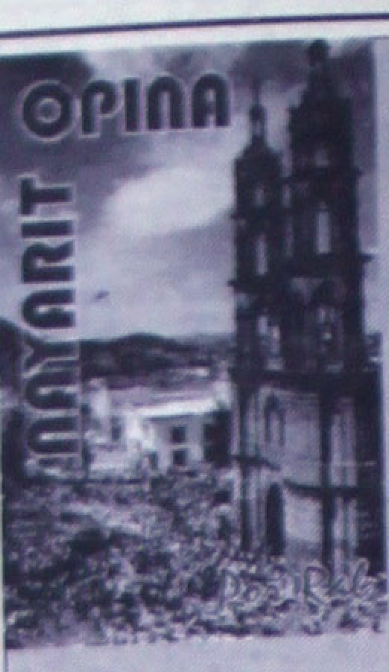

Tal parece que las corrientes políticas del estado que se iniciaron en forma turbulenta, han cambiado de fuerza, ahora se contemplan mansas, como si el peligro corriera abajo de la superficie, los protagonistas de los movimientos contrarios a las opiniones del Sector Oficial, se quejan de presiones, se deduce que la teoría de el "miedo" está dando buenos resultados aparentemente en Acaponeta, Compostela, Ixtlán, en fin se recurre a procedimientos de antaño, de la vieja época del floresmuñocismo, precisamente de los tiempos de carro completo o nada y como se tenía el control de los caciques de cada pueblo, era lógico que las masas, las grandes mayorías siempre estaban uniformadas en criterios a favor del poderoso. Indiscutiblemente que moral y sicológicamente son totalmente opuestos Don Rigoberto y Don Gilberto, el segundo no se tentaba el corazón para intimidar, quemar jacales de los ejidos y mandar asesinar a campesinos que se oponían a esos sistemas; claro está que en varias ocasiones los "consejeros" son los que rompen las normas de una persona respetuosa y política que toda su vida la ha dedicado a servir desde los cargos que le ha obsequiado su padrino mi Tío Emilio. Sin embargo los efectos son contrarios y la discreción se pierde cuando se trata de platicar intimidades con los amigos, con esto, se pretende advertir que los arreglos son falsos y las consecuencias darán los resultados que esas gentes vienen planeando en favor de las políticas pueblerinas.

Es tarde para cambiar de conductas. En esos ensayos se pierde la confianza y el respeto del verdadero pueblo que de inmediato es informado de las gestiones de los que tienen el poder, no se puede ocultar la verdad y así existan promesas hasta de abandonar los pueblos es natural que las consignas continúen sus marchas, no se detengan ante nadie y las derrotas morales al ser descubiertos es más fuerte que el convencimiento que se obtuvo con presiones descabelladas, los cuentos de hadas son para una edad, más tarde entran en juego los Intereses que no respetan compromisos forzados. Tengo un presentimiento de que las próximas elecciones se darán en medio de mecanismos que provocarán desajustes que resultará imposible componer en corto tiempo. Si se prometió que no se meterían las manos en las selecciones y por consecuencia en el trayecto de las elecciones, se debe establecer en medio de la dignidad políti[...] quier fracaso se pagaría doble [...] en seis años de Gobierno. Las [...] negativamente del grupo del [...] jamás he escuchado que esos [...] ten la personalidad del Gober[...] tanto aun cuando se piensa qu[...] todas las jugadas, manejar la s[...] un pueblo es muy distante de e[...] en tribunas de alta jerarquía. E[...] bién le agrada jugar a las esc[...] inmediato se hacen las apuest[...] bran la intranquilidad interna d[...] poblados que se conducen con [...] fianza de las promesas oficiales [...] por la calidad de los políticos qu[...] un equipo de dudosa capacidad [...] que se precisa de cultura políti[...]

En pocas palabras se [...] una ficticia tranquilidad que se v[...] con imposiciones de "miedo", [...] de todo tipo, obsequios de diner[...] artimañas que desde hace siglos [...] no son nuevas, los novatos so[...] proponen con fuertes riesgos [...] ridículo. Me informan de lo qu[...] gentes tienen sus amigos de [...] toda la vida con los que se q[...] su sano pecho sobre las situa[...] alarma que todavía en esta te[...] Salinismo se usen esos métod[...] rios como faltos de cordura pu[...] son falsas, las propuestas no [...] dad y los políticos menos, [...] pienso con justa razón que el [...] norte del Estado continuará [...] nos de una aventura polític[...] sorpresas a los ingenuos d[...] mentos. La intimidación es to[...] gativa, al conocerse se am[...] inconformidad, pues esos s[...] hablan con toda claridad de [...] inteligencia para resolverlos p[...] diálogo, no es amedrentando [...] vencerán los grupos inconfor[...] co se debe olvidar que el tiemp[...] represalias se cobran cuando [...] despedidas, un ajuste de cue[...] rio que no convence ni lleva [...] parte; considero oportuno r[...] existe la obligación de saber [...] der; con actos de prepotencia [...] se logra el repudio.

En fin, son tres o cuatr[...] en que las corrientes tumultuos[...] casar los malos manejos por de[...] vocadas, eso nos recomienda m[...] sobre todas las simpatías del p[...] trar una mano amiga pero con s[...]

Así sea.

Aumentó LICONSA el núm[...] de beneficiados con leche

MEXICO, D.F.-A pesar de las dificultades económicas y financieras, la empresa LICONSA, S.A. de C.V. amplió el número de beneficiados del programa de abasto social de leche en 7.4 por ciento, al atender a cinco millones 476 mil 956 personas este año.

La directora general de LICONSA, Socorro Díaz, destacó que entre los beneficiarios se encuentran alrededor de cinco millones 250 mil niños menores de 12 años, de familias que perciben menos de dos salarios mínimos, así como a más de 200 mil adultos necesitados.

Al hacer una evaluación de los resultados de 1995, señaló que la producción diaria se ubicó en tres millones 600 mil litros de leche. En un mes LICONSA industrializó más de 94 millones de litros, 70 millones de leche fluida y 24 millones en polvo, apuntó.

En un comunicado, de LICONSA indicó que la renovación del 50 por c[...] planta industrial y del cambió d[...] mercio a la Secretaría de De[...] LICONSA, permitió embasar más [...] ciento del lácteo fluido, lo que [...] higiene y distribución.

El cambio de sector de LICO[...] tió reorientar el programa de abas[...] leche hacia 12 regiones rurales e [...] atención prioritaria definidas por l[...] de Desarrollo Social en 14 [...] federativas, agregó.

Puntualizó que el objetivo de [...] es brindar el servicio a la infan[...] prioritaria marginadas, con la mo[...] de la planta industrial, control [...] calidad, apoyo a la producción le[...] nal y transparencia en el manejo d[...] sa. (Notimex).

...acífico Santa Claus provoca ...uerra en el Polo Norte

POR MARIA CAMINO SANCHEZ

...AGUE.- Los países ...idos en casi todo, lle... dose por el honor de ser ... Santa Claus, el bona... amigo de los niños que ... en fuente de ingresos ... en una aventura arries...

...uerda en las cinco na... de religión protestan... bispo católico Nicolás ... al personaje pero Fin... Noruega, Dinamarca y ... seguran por separado ... Santa Claus, habita ...onteras.

...ezó con el éxito co... landia, que lanzó a ... de Rovaniemi, en la ...sa, donde a un avis... rismo se le ocurrió ... le papá Noel", que ...ón de personas al

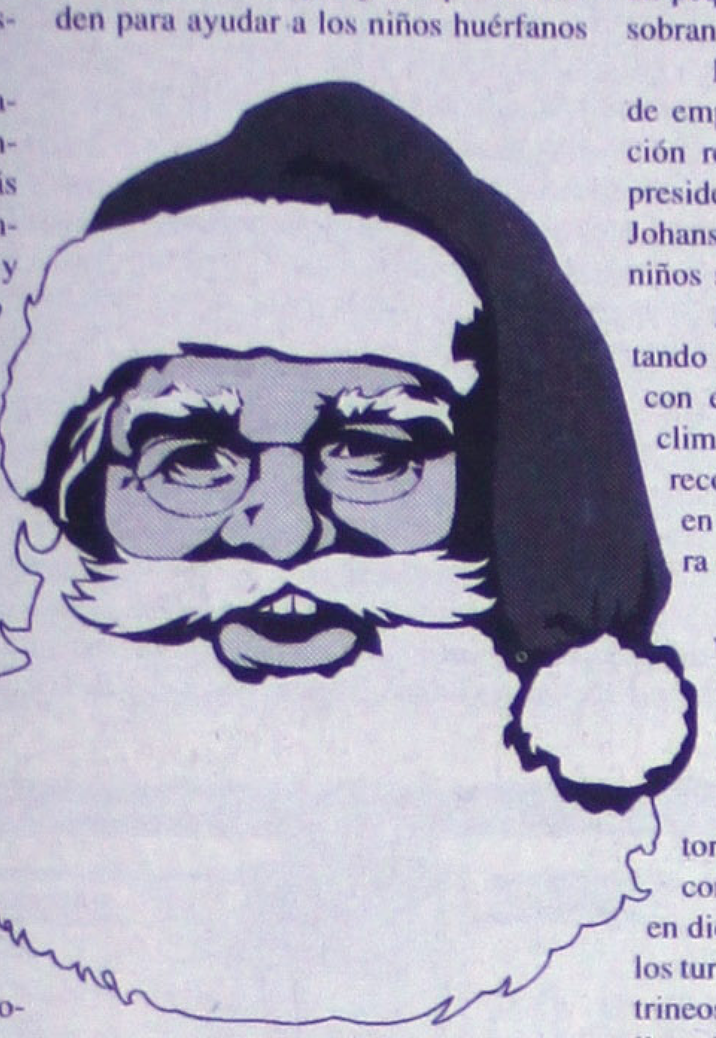

...ctiva idea se ha ... mes con los vue... e el pasado fin de ... a Rovaniemi a ... tas británicos, ir... ...anes para ver donde ... los el tradicional perso... de los recuerdos que ... ecorridos en el trineo ... nos y otras tradiciones, ...deños proporcionan tra... lo el año a más de 500 ... Rovoaniemi.

...landia, que por tradi... auténtico domicilio de ... contempla no sin cierta ... inlandia ha convertido ... avidad en una aventura ... nte productiva.

... si el papa de Roma ... rechar la mano de los ... ter Williams, director ... de la Fundación Santa ... nlaandia, una entidad ... do, con escaso éxito, emular a sus colegas finlandeses. En Nuk, la capital de la Autonomía Danesa, se estableció una "oficina" de papá Noel, con trineo de renos a la puerta, donde el personaje y sus ayudantes preparan adornos y objetos que se venden para ayudar a los niños huérfanos de todo el mundo.

Para reforzar el mensaje, cada verano se celebra en Copenhague un "congreso de papá Noel", que este año contó como invitados especiales a los Reyes Magos de España y que nombró "papá Noel honorífico" al presidente de la República sudafricana, Nelson Mandela.

Pero la aventura de responder a las 125.000 cartas que recibió en 1994 de todo el mundo con un pequeño regalo y consejos para vivir en armonía con la naturaleza costó a la fundación groenlandesa un millón de coronas (186.000 dólares).

Los niños que escriben a Santa Claus conocen bien el valor de los objetos que desean y no carecen de nada, por lo que la fundación ha decidido emplear mejor el dinero y crear un Club donde, mediante la modesta suma de 88 coronas (16 dólares), los niños reciben un pequeño obsequio y ayudan con el sobrante a los menos favorecidos.

Este año, gracias a donaciones de empresas groenlandesas, la fundación recaudó 100.000 dólares que el presidente de la Autonomía, Lars Emil Johansen, entregó a mándela para los niños sudafricanos necesitados.

Islandia, por su parte, está intentando lanzar a su papá Noel particular con el argumento de que su gélido clima es el más adecuado, y aunque reconoce que Santa Claus ha vivido en los otros países nórdicos, asegura que nunca fue feliz en ellos.

Los noruegos no se dan por vencidos tampoco y la localidad de Lakselv, en Finnmark, asegura que es el único domicilio auténtico de Santa Claus.

Beate Kjeldsberg, la directora de la oficina de Turismo Local, considera que la oscuridad invernal en diciembre es un aliciente más para los turistas, a quienes piensa recoger en trineos de perros en el aeropuerto y llevarles a observar la Aurora boreal como un aliciente más de su visita al papá Noel.

En la vecina Suecia la localidad de boda, en la provincia de Dalarna, intentó durante años establecer un negocio navideño que, con ayuda de los servicios de correos, empleó a una docena de "ayudantes de papá Noel" para responder las cartas de unos 35.000 niños.

El correo , dirigido a "papá Noel, Villa Nieve, Laponia, Suecia", se contestó con un pequeño obsequio a costa de las arcas estatales suecas, pero es una actividad que cuesta dinero, según Helena Lindstroem, encargada de la oficina de Santa Claus en boda. Es legendaria la cooperación nórdica en todos los ámbitos desde hace más de 200 años pero cuando llega navidad olvidan sus lazos de hermandad para seguir disputando sobre cuál de los cinco países tiene el honor de ser la residencia de papá Noel. EFE.

...lio de crisis, Walesa termina ...idencia en Polonia

...ITHONY BARKER\VARSOVIA.- Lech Walesa culminó ... años como ... Polonia en ...risis por acu... ...les de que su ...omunista, el ...istro Jozef ...ró con espías

...lectricista de ...ondujo el mo... ...daridad hacia ... 1989 contra ..., fue vencido ... de Oleksy, ...vasniewski, en ... presidencia... ...usado.

... tenía planea... ...sovia antes de ...oficial de toma ... de este sába...

...es, el saliente ...interior y alia...

... sorprendió al ... denunciar que ...ebas recientes ...ban que Oleksy ...ación a los ser... ...pionaje extran...

... información ... se sugiere que ... 1995 el señor ... tuvo muchas ... n oficiales de ...ecretos extran... ... las cuales en... ...ación y docu... ...l sabía eran se... ...ñaló Andrzej ...i.

...dnowski dijo ...ación se venía ...esde mediados ...e 1980 hasta el ... que Oleksy fue ...el parlamento. ... negó categóri... acusaciones, al ...rlamento que ...el espía de na...

...ió, sin embargo, ... grupo de cono... ...iban diplomáti... ...os y rusos, pero ...tó toda relación ... ellos luego que ...les de seguridad ...lvirtieron que se ...un oficial de la

Apenas están en la precampaña

González y Aznar se cruzan duras acusaciones

POR LUCIA MENDEZ

MADRID.- Las elecciones aún no han sido convocadas oficialmente, pero los líderes políticos ya se comportan como si estuvieran en plena campaña electoral. Una campaña que será subida de tono si tenemos en cuenta las declaraciones realizadas por los candidatos que se disputan la victoria, Felipe González por el PSOE y José María Aznar por el PP.

El "caso GAL" y los homenajes socialistas a José Barrionuevo provocaron un áspero cruce de declaraciones entre el presidente del Gobierno y el Líder Popular. Aznar acusó a González de solidarizarse con su ex ministro para evitar que éste hable y el jefe del Ejecutivo le respondió: "Cree el ladrón que todo el mundo es de su condición".

El clásico refrán español utilizado por el presidente del Gobierno pudo ser un desliz, pero es buen seguro que dará mucho que hablar.

La respuesta del líder socialista se produjo como consecuencia de unas declaraciones de Aznar formuladas en el programa de Onda Cero que dirige Luis del Olmo. "el señor González sabe muy bien lo que ocurrió en aquellos tiempos y en éstos y, por lo tanto, cuando demuestra su solidaridad con Barrionuevo es porque le conviene, porque es más cómodo para algunas personas que Barrionuevo no hable o que hable", manifestó el presidente popular.

Según Aznar, "algunas iniciativas gastronómicas que se han adoptado (cena de apoyo al ex ministro del interior) en los últimos días constituyen no sólo un grave error, sino también un intento de presionar a la Justicia absolutamente impresentable desde el punto de vista estético en una democracia moderna".

La acusación política de Aznar contra los socialistas sentó muy mal al presidente del Gobierno. Felipe González acudió al Congreso a celebrar la Navidad con los diputados del Grupo Socialista, una celebración que tuvo como estrella, una vez más, a José Barrionuevo que llegaba de su careo en el Tribunal Supremo.

"Aznar dice que usted apoya a Barrionuevo para que no hable", preguntaron los periodistas a González "qué le vamos a hacer -contestó- ya sabe el refrán Castellano de que el ladrón cree que todo el mundo es de su condición".

Pese a estas declaraciones que presagian el agrio tono de la próxima campaña, el presidente del Gobierno manifestó que no ha pensando nunca en adelantar las elecciones al mes de febrero, especulación que ha circulado en ambientes políticos.

González añadió que aún no tiene decidido el día concreto de marzo en el que convocará a las urnas, pero añadió que lo decidirá "pronto". el jefe del Ejecutivo había insinuado el miércoles que una buena fecha sería el 3 de marzo "ya he hecho algunas indicaciones - manifestó ayer- pero sabiendo que el compromiso es en el mes de marzo, ya no es tan apasionante saber qué día".

El portavoz del Grupo Popular en el Congreso, Rodrigo Rato, también realizó unas declaraciones que cabe incluir en el capítulo de la precampaña electoral.

"Una vez acabados los fastos del 95, cuando ya se han ido los invitados extranjeros, la actualidad vuelve a traernos la triste y vieja imagen de corrupción del Felipe González de siempre, con dos ex ministros respondiendo ante los tribunales de graves acusaciones".

El dirigente popular acusó a González de haber establecido un calendario en función de su conveniencia personal, pero perjudicial para los intereses políticos y económicos del país. Rato considera que González es el candidato de los que apuestan por el pasado. (NYT).

TRADICIONAL SORTEO TEC DE MONTERREY

HOY

23 DE DICIEMBRE A LAS 13:00 HRS.

Lo invitamos a ver por el **canal 2 local** la transmisión de la primera media hora del Tradicional Sorteo Tec de Monterrey y por el **Satélite Solidaridad 1 canal 5,** el desarrollo completo del sorteo.

¡Muchas Gracias!

¡Buena Suerte!

PEDIR UN REGALO A SANTA CLAUS ES COSA DE NIÑOS.

PEDIR UN IUSACELL GRATIS TAMBIEN.

Este año, Iusacell te va a dar tu regalo de Navidad.

Ven a visitarnos y llévate completamente gratis un Iusacell.

El único celular que te ofrece el mayor número de servicios, la mejor cobertura instalada y 6 paquetes tarifarios diferentes para que escojas el que más te convenga.

Y lo mejor es que, para tener este regalo no tienes que escribirle a Santa Claus.

Sólo tienes que venir a Iusacell a recogerlo.

sí

IUSACELL

SIEMPRE PREPARADO PARA LO INESPERADO.

Para esta navidad

Los rumanos, obligados a elegir entre el abeto y el cerdo

Por RODICA DUMITRESCU

BUCAREST.- Nunca la capital rumana ha estado tan iluminada y vestida festivamente para la Navidad como en este año, pero tampoco nunca les ha resultado a los rumanos tan difícil preparar dignamente sus fiestas tradicionales como en este sexto año de transición a la economía de mercado.

"Tenemos una ciudad maravillosa pero que podría ser aún más hermosa. Por eso debemos enriquecerla todos con ocasión de las fiestas navideñas", pidió a principios de este mes el alcalde general, Ciorbea Halaicu, del Partido Nacional Liberal, en la oposición a nivel nacional.

Su llamamiento tuvo eco: fundaciones e instituciones culturales, e incluso algunos de los nuevos ricos de la transición, hicieron donaciones para la iluminación y el adorno de las grandes avenidas y organizaron espectáculos en los parques y en las principales plazas públicas.

Pero para tomar el pulso de la vida real hay que ver el espectáculo que ofrecen los mercadillos de la capital.

Mientras algunos rumanos ponen a la venta en sus quioscos más o menos improvisados frutas exóticas, café, abetos, carne o ropas, centenares de personas llegadas desde la vecina República de Moldavia venden, sentadas directamente en la acera, su mercancías de segunda mano expuestas sobre un pedazo de sábana o un pañuelo de colores.

Pero para los rumanos el "craciun" (Navidad) no sería una auténtica Navidad sin abeto y sin los platos tradicionales preparados a base de carne de cerdo.

Pese a que la carestía de la vida ha cobrado tintes dramáticos (un 81 por ciento de los rumanos se declara descontento de su nivel de vida y un 75 por ciento viven en el umbral de la pobreza, según las últimas encuestas), nadie quiere renunciar a su árbol de navidad o a la comida tradicional.

Los más de un millón de abetos de los mercadillos de todo el país encontrarán cada uno su comprador.

Sus precios varían, en función de calidad y tamaño, entre los 6.000 (2 dólares) y los 100.000 lei (33 dólares).

Ilie Curta, de 52 años, jubilado que vive de una pensión de 113.000 lei (Unos 37 dólares), compró por unos 5.000 "el abeto más pequeño porque no puedo renunciar al árbol de navidad".

Para Lavinia N..., de 45 años, divorciada y madre de cuatro niños, con un sueldo mensual neto de 140.000 lei (46 dólares), la compra de un abeto es inimaginable.

"propuse a mis hijos optar entre el abeto y la comida. Me di cuenta de que era muy difícil para ellos decidirse, pero al final eligieron la comida", declaró Lavinia a EFE.

Junto al adorno del abeto, el sacrificio del cerdo es una de las pocas tradiciones que se mantuvieron intactas a lo largo de casi medio siglo de ateísmo impuesto por el pasado régimen comunista.

El plato principal es "sarmale" -albóndiga que se guisa envuelta en una hoja de Col curada en salmuera-, pero también los "caltabosi" -morcilla hervida con cebolla, zanahoria y jugo de tomate-, el fiambre con gelatina, preparado de las orejas y las patas del puerco, y la "toba" o morcillón.

Desde luego, los campesinos son los verdaderos conservadores de la tradición, pero tampoco los habitantes de las ciudades han renunciado a ella.

Ante la gravedad de su salud

Urge la sucesión del primer ministro griego

ATENAS.- La sucesión del primer ministro griego Andreas Papandreu, en el gobierno y al frente del movimiento socialista panhelénico (PASOK) es urgente ante su agravamiento de salud, consideraron ayer aquí analistas políticos locales.

El jefe de gobierno, internado desde el 20 de noviembre pasado, enfrentó una segunda infección que se combate con un intenso uso de antibióticos para evitar su propagación, tras una noche crítica en el centro cardiológico Onassis, dijeron este viernes fuentes médicas.

Esta nueva recaída de Papandreu aumentó la alarma entre los socialistas que han fijado para enero su relevo y requieren este viernes votar el presupuesto gubernamental de 1996, pues en caso de su muerte quedaría congelado por unas semanas.

Incluso los diputados del Pasok han incrementado la frecuencia de sus reuniones para discutir con los líderes quien se ocupará del Partido y quien del ejecutivo ... mas horas o días serán determ... dar solución al "vacío de poder...

Los médicos que lo atien... que libran una difícil batalla ... que la infección se propague.

En el último parte médic... que el causante de la infección ... bio denominado "enterócocos" ... fiebre del enfermo, el document... tiones relativas a las funciones ... dirigente político. Sin embargo ... de Salud y médico personal ... griego, Dimitris Kremastinos, a... momento no se teme por la vida ... de 76 años de edad, quien sigue ... un respirador artificial y diálisi...

En caso de muerte o dimi... de la medianoche de este viernes ... socialista en el parlamento, que ... mayoría, se encargaría de elegi... primer ministro en el plazo de

ATUN EN ACEITE MAZATUN 174 GRS. DE N$ 3.55 A N$ 3.10

PASTA P/SOPA YEMINA DE 200 GRS. DE N$ 1.35 A N$ 1.10

ELOTE DORADO ENTERO DEL MONTE 225 GRS. DE N$ 3.45 A N$ 2.39

HARINA de trigo San Antonio de kilo de N$ 4.90 a N$3.95
CHILE jal. r/verdes del Monte 200 grs. de N$ 1.80 a N$ 1.29
GALLETA sabrosa Cracker Gamesa 900 grs. de N$ 10.20 a N$ 8.95
GALLETA saladitas Gamesa 720 grs. de N$ 8.30 a N$ 6.95

GALLETA surtido Navidad Gamesa 710 grs. de N$ 11.50 a N$ 9.55
MOLE en pasta Doña Maria 245 grs. de N$ 6.90 a N$ 4.95
SALCHICHA de viena Herdez 165 grs. de N$ 5.90 a N$ 4.95
ACEITUNA búfalo 250 grs. de N$ 6.39 a N$ 4.95

ABARROTES

PAPEL Higiénico Delsey c/4 pzas. de N$ 4.65 a N$ 3.95
ACEITE de cártamo Dovsa litro de N$ 7.95 a N$ 7.15
MANTECA vegetal Inca de kilo de N$ 10.19 a N$ 8.95
JUGOS y nectares del Valle lata 355 ml. de N$ 2.69 a N$ 2.10
ENSALADA de legumbres Herdez 215 grs. de N$ 2.40 a N$ 2.10
SALSA cat-sup del Monte 225 grs. de N$ 3.99 a N$ 2.85
KERMATO Kern's litro de N$ 10.29 a N$ 8.15

MERMELADA de fresa McCormick 550 grs. de N$ 9.40 a N$ 6.55

TODA LA LINEA DE PAN DULCE BIMBO 30% DE DESC.

SERVILLETA dec. Navidad potosí c/150 pzas. de N$ 6.45 a N$ 3.89
VINAGRE bufalo 355 ml. de N$ 2.15 a N$ 1.55
REFRESCO todos sabores Aga n.r. c/6 pzas. de N$ 11.20 a N$ 8.95

TODOS LOS DULCE BRACH'S A GRANEL 30% DE DESC.

TODOS LOS VASOS PLATOS, CUCHARAS Y TENEDORES MCA. BOSCO 30% DE DESC.

TODAS LAS BOTANAS Y CACAHUATES SABRITAS CON UN 30% DE DESC.

VINOS

BRANDY Don Pedro 700 ml. de N$ 34.90 a N$ 32.90
TEQUILA Sauza Hornitos reposado litro de N$ 49.90 a N$ 47.90
TEQUILA Herradura reposado litro de N$ 91.90 a N$ 88.90
TEQUILA Viva m Villa litro de N$ 8.90 a N$ 7.90
TEQUILA Sauza conmemorativo litro de N$ 62.90 a N$ 59.90
TEQUILA Cuervo 1800 de 750 ml. de N$ 99.50 a N$ 88.90

BRANDY DON PEDRO 1750 ML. DE N$ 74.50 A N$ 68.90

BRANDY PRESIDENTE 940 ML. DE N$ 29.90 A N$ 28.90

BRANDY VIEJO VERGEL LITRO DE N$ 31.80 A N$28.90

LICOR de naranja Controy 750 ml. de N$ 25.90 a N$ 23.90
CARIBECOOLER todos sabores c/4 piezas de N$ 16.45 a N$ 13.90
CHAMP-BRULE Brut 750 ml. de N$ 24.90 a N$ 20.90
ROMPOPE la holandesa litro de N$ 14.90 a N$ 12.90

WHISKY Passport 750 ml. de N$ 82.90 a N$74.90

VODKA Smirnoff litro de N$ 34.50 a N$ 26.90

RON añejo Bacardi litro de N$ 37.40 a N$ 35.90

AMARETTO Disaronno c/copas 375 ml. de N$ 66.90 a N$ 61.90
VINO Blanco de Blancs Sichel 750 ml. de N$ 36.90 a N$ 31.90
VINO Tinto Beaujolais Sichel 750 ml. de N$ 49.90 a N$ 43.90
ANIS dulce y seco Domecq 750 ml. de N$ 18.90 a N$ 16.90

RON Solera Bacardi 750 ml. de N$ 49.90 a N$ 47.90
RON Carta Blanca Bacardi 946 ml. de N$ 29.90 a N$ 27.90
GINEBRA seca Oso Negro 1750 ml. a sólo N$ 31.90
COCKTELES Bacardi todos sabores 750 ml. de N$ 23.90 a N$ 21.90

WHISKY Buchanan 750 ml. de N$ 219.00 a N$ 199.00
WHISKY Ballantine's 750 ml. de N$ 93.90 a N$ 86.90
WHISKY Johnnie Walker etiq. negra 750 ml. de N$ 199.00 a N$ 186.90

PANADERIA

PAN de barra blanco pza. de N$ 4.00 a N$ 3.80
PAN francés pieza de N$ 2.50 a N$ 2.20

DAMAS

PANTALON Deportivo para dama de N$ 49.90 N$39.90
CONJUNTO de 3 pzas. para dama N$ 179.90 N$159.90
MEDIO FONDO para dama de N$ 29.90 a N$ 16.90

NIÑAS

OVEROL de mezclilla para niña T:4-12 de N$ 59.90 a N$39.90
BLUSA para niña T:4-12 de N$ 49.90 a N$ 34.90
PANTALETA para niña varios colores y tallas de N$ 5.90 a N$ 3.50
MALLAS para niña varios colores T:4-14 de N$ 9.90 a N$ 6.45

TODAS LAS SIDRAS CON UN 30% DE DESC.

DISCOS

TODOS LOS CASSETTES DE MUSICA NAVIDEÑA CON UN 30% DE DESC.

VARIEDADES

CUADERNO prof. pers. ravado Pon tu foto 120 hjs. de N$ 14.95 a N$ 11.90
CUADERNO prof. super 120 his. ravado N-2050 de N$ 14.50 a N$ 10.50
MOCHILA escolar Ledar v/colores de N$ 34.90 a N$ 29.90
FORRO de nylon para cubrir auto mod. A065066 de N$ 114.00 a N$ 91.00

MALETA p/viaje mediana Taipei v/col. de N$ 20.90 a N$ 16.50
LONA de nylon multiusos de 3.05 x 3.66 mts. v/col. de N$ 49.90 a N$ 36.90
RAQUETA de tennis Concord v/col. de N$ 10.00 a N$ 7.90
ACEITE p/motor de gasolina Texaco litro de N$ 14.90 N$11.90

TODAS LAS CHAMARRAS P/CABALLERO Y P/NIÑA CON UN 40% DE DESC.

HOGAR

PAQUETE escurridor c/base mod. 480 Rubbermaid de N$ 39.90 N$25.90
JUEGO de 6 utencilios mango de madera mod. 230 de N$ 39.00 N$ 34.50
JUEGO de 10 vasos jaibol dec. mod. 7510 Crisa de N$ 39.90 N$ 34.90
VAJILLA de 20 pzas. porc. china dec. navideño Sta. Anita de N$ 115.00 a N$ 89.90
PAVERA ovalada No. 40 de peltre Cinsa de N$ 44.90 N$38.50
JUEGO 6 thernos de cerámica dec. mos. 11120 imp. de N$ 36.90 a N$ 29.90

COCINA

POLLO relleno kilo de N$ 27.50 a N$ 22.40
PIERNA al horno kilo de N$ 39.00 a N$ 32.90
SOPA fria kilo de N$ 7.40 a N$ 5.90
MENUDO kilo de N$ 15.90 a N$ 13.80

CARNES

POLLO empanizado kilo de N$ 10.90 a N$ 9.90
RINON de res kilo de N$ 6.59 a N$ 5.79
TRIPA de res kilo de N$ 9.90 a N$ 6.49
MANITAS de puerco kilo de N$ 6.90 a N$ 5.90
PANCITA de res kilo de N$ 7.99 a N$ 6.39
ESPINAZO de puerco kilo de N$ 5.90 a N$ 5.29
PATA de res kilo de N$ 8.90 a N$ 7.99
CARNE de cabeza kilo de N$ 16.90 a N$14.90

PESCADOS

FILETE de manta seca kilo de N$ 14.90 a N$ 9.90
CALAMAR gigante kilo de N$ 7.50 a N$ 4.49

OFERTAS VALIDAS SOLO HOY SABADO TEPIC

...s mercados fuerzan a Clinton y a los republicanos

...están decididos a negociar sobre el déficit presupuestario
...acuerdo amenaza la estabilidad económica de EU.

POR ANTONIO CANO

...dos por los efectos negativos que la crisis ...de Estados Unidos está teniendo en los ...ancieros, el presidente Bill Clinton y los ...eres republicanos se mostraron decididos a ...uego político y conseguir un acuerdo que ...malizar la actividad de los servicios públi- ...las bases para una efectiva reducción del ...as negociaciones al más alto nivel habían ...las anoche para intentar superar el atollade- ...convertido ya en la principal amenaza a la ...la economía norteamericana.

...reet reaccionó positivamente a estos nuevos ...istas y subió 32,21 puntos. El miércoles, ...te después de que se frustraran las esperan- ...erdo que parecía garantizado, la Bolsa de ...se precipitó en una caída que dejó el índice ...on más de 50 puntos negativos en menos de ...os. Esa fue la señal ...va de que esta crisis ha ido ya demasiado ...enzos de la semana, Clinton y los dirigentes ...habían hecho un gesto de aproximación para contribuir a que la Reserva Federal decidiera la rebaja de los tipos de interés, que se necesitaba para potenciar la actividad económica. Esa aproximación fracasó después por la presión del grupo de congresistas republicanos que forman el ala más derechista de ese Partido el fracaso provocó rápidamente un ambiente de pánico en los mercados, que entendieron que no habría acuerdo sobre el nuevo presupuesto antes del final del año, como había prometido antes el Congreso.

La presidencia y los líderes republicanos entraron en contacto después con el propósito de reanudar las conversaciones. El jefe de Gabinete de la Casa Blanca, León Panetta, se reunió en la mañana de jueves con el presidente del Comité de Presupuesto del Senado, el republicano Pete Domenici, para acercar posiciones. Como resultado de esa reunión, ambas partes parecían de acuerdo en que el presidente Bill Clinton, el presidente de la Cámara de Representantes, Newt Gingrich, y el jefe de la Mayoría Republicana en el Senado, Bob Dole, se reunieran en la tarde de del jueves o a lo largo del día de ayer en busca de un acuerdo. De inmediato Wall Street empezó a subir.

Los negociadores tienen delante tres propuestas diferentes sobre como eliminar el déficit público en siete años: una, la que prefieren los republicanos, que incluye drásticos recortes de los programas de asistencia sanitaria a pobres y pensionistas a cambio de un reducción de impuestos de 245.000 millones de dólares; otra, respaldada por los demócratas, que mantiene intactos los programas sociales sin recortes de impuestos; y una tercera que trata de promediar los deseos de las dos partes con algunas reducciones de los programas sociales y pequeñas rebajas de los ingresos por vía fiscal.

Esta última es la que están patrocinando sectores moderados, tanto demócratas como republicanos, y a la que podrían terminar apuntándose Clinton, Gingrich y Dole el problema, una vez más, es el de como pueden presentar cada uno de ellos el acuerdo como una victoria. En vísperas de una campaña electoral, ni Clinton quiere admitir que los programas sociales, de los que se declara defensor, han sido reducidos, ni Dole, el principal candidato republicano a la presidencia, quiere reconocer que la prometida revolución impositiva es imposible. La mejor presión para ambos lados es, sin duda, la de los mercados financieros, que han dejado claro que quieren un acuerdo para reducir el déficit público pronto y a cualquier precio. (REUTER).

El Cardenal Arns defiende decisión de mujeres que son violadas

SAO PAULO (BRASIL).- El cardenal-arzobispo de la ciudad brasileña de Sao Paulo, Paulo Evaristo Arns, se declaró defensor del derecho al aborto en casos de violación.

En su tradicional reunión de fin de año con los medios periodísticos, el prelado admitió abiertamente su desacuerdo con la orientación oficial de la Iglesia, que rechaza la interrupción del embarazo en cualquier circunstancia.

"El consejo que deberíamos dar a una muchacha que ha sido violada es: vaya de inmediato al ginecólogo y haga el tratamiento. No espere a que el niño se forme en su seno. Este fue el consejo que recibí de mi profesor de moral hace 50 años", afirmó.

El purpurado explicó que los métodos clínicos han reducido los riesgos para la vida de la mujer tras un ataque sexual. "Una mujer violada debería recurrir al médico inmediatamente porque evita sufrimiento interiores tanto de ella como del niño que pueda nacer", afirmó.

Las declaraciones de Arns contrastan con la condena a la práctica del aborto, hecha por el presidente de la Conferencia Nacional de los Obispos de Brasil (CNBB), Lucas Moreira Neves, el pasado 14 de diciembre, en un mensaje a los católicos. EFE.

GELATINA t/sabores Jell-O 170 grs. de N$ 2.55 a N$ 2.10

...ODAS LAS BOTANAS BARCEL CON UN 30% DE DESC.

BOTA surtida Navidad Tutsi 550 grs. de N$ 11.60 a N$ 8.95
MAYONESA pura No. 16 McCormick 390 grs. de N$ 8.90 a N$ 5.95
BEBIDA tropical Santa Mónica galón de N$ 6.95 a N$ 4.75

SALCHICHONERIA
SALCHICHA viena San Rafael kilo de N$ 20.65 a N$ 14.30
SALCHICHA de pavo Viva kilo de N$ 18.60 a N$ 11.90
JAMON de pavo Kir kilo de N$ 29.50 a N$ 25.60

DATIL DE COPA S/HUESO DEL DESIERTO 250 GRS.
DATIL DE COPA S/HUESO DEL DESIERTO 500 GRS.
DATIL EN CANASTA DEL DESIERTO DE KILO DATIL CANASTA DE LUJO DEL DESIERTO 500 GRS.
DATIL ESTUCHE AMARILLO DEL DESIERTO 500 GRS.
DATIL ESTUCHE DEL DESIERTO KILO
CON UN 30% DE DESC.

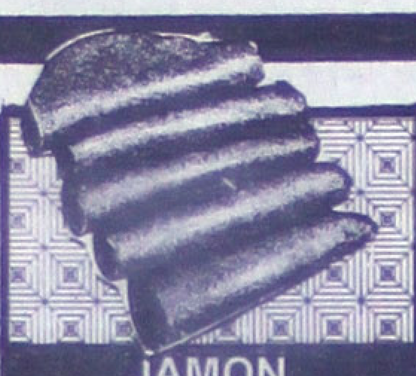
JAMON AMERICANO S/RAFAEL KILO DE N$ 46.59 A N$ 32.50
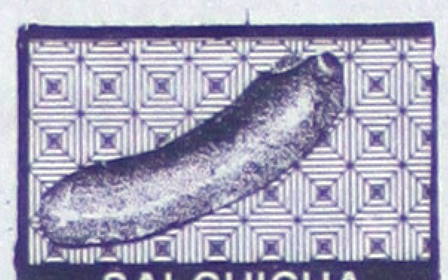
SALCHICHA DE PAVO KIR KILO DE N$ 15.95 A N$ 14.80

QUESO ASADERO LA PASTORA KILO DE N$ 27.90 A N$ 22.60

BOLONIA de pavo Kir kilo de N$ 14.90 a N$11.40
QUESO cotiia Cerritos kilo de N$ 18.90 a N$ 14.60
MANTEQUILLA ranchera Burnett 1 kilo de N$ 19.50 a N$ 15.90
MARGARINA Burnett 500 grs. pza. de N$ 6.65 a N$ 5.60
YOGHURT Lejaim sab. surt. 1 kilo pza. de N$ 7.30 a N$ 5.90

SALCHICHA Viena San Antonio kilo de N$ 13.50 a N$ 9.20
JAMON americano San Antonio kilo de N$ 22.90 a N$ 17.50
JAMON t/americano Burr kilo de N$ 22.80 a N$17.90
CHORIZO de cerdo Burr kilo de N$ 18.40 N$ 15.40
MORTADELA Burr kilo de N$ 16.95 N$ 13.50
YOGHURT Nature Best 150 grs. de N$ 1.75 a N$ 1.45

MEDIA CREMA DE LECHE ALPINO KILO DE N$ 8.50 A N$ 6.40
YOGHURT BURNETT FRESA/DURAZNO A GRANEL KILO DE N$ 7.25 A N$ 5.60
QUESO DE PUERCO FUD KILO DE N$ 16.30 A N$ 10.99
MORTADELA SAN RAFAEL KILODE N$ 18.55 A N$ 12.90
JAMON DE PAVO VIVA KILO DE N$ 28.75 A N$ 19.50
BOTANA PREPARADA DE CARNES FRIAS KILO DE N$ 19.90 N$13.90

CEBOLLA BLANCA KILO DE N$ 3.45 A N$ 2.39
TOMATE SALADEZ KILO DE N$ 6.90 A N$ 2.95
MANZANA ROJA KILO DE N$ 8.59 A N$ 6.59

CHILE colorado kilo de N$ 34.90 a N$ 19.50
DATIL kilo de N$ 19.90 a N$ 19.50
HOJA p/tamal paquete de N$ 1.25 a N$ 0.49
JAMAICA roja kilo de N$ 39.90 a N$ 27.50

FRUTAS Y VERD.
NUEZ c/cáscara pza. de N$ 28.00 a N$ 21.00
TEJOCOTE kilo de N$ 10.80 a N$ 6.90

LIBROS
LIBRO La Ley del Amor, nuevo best seller de Laura Esquivel de N$ 82.50 a N$ 69.90

F. DE SODAS
NACHOS con queso pza. de N$ 6.00 a N$ 5.40
QUESADILLA sincronizadas pieza de N$ 6.25 a N$ 5.80

NIÑOS
CHALECO de franela con capucha para niño T:4-16 de N$ 49.90 a N$ 29.90
PANTALON de mezclilla para niño varios colores T:6-16 de N$ 69.90 a N$ 49.90
CALCETIN para niño varios colores de N$ 6.90 a N$ 4.50

BLANCOS
COBERTOR San Marcos tam. individual N$ 159.90 a N$ 125.90
COBERTOR San Marcos tam. matrimonial N$ 179.90 a N$ 139.90
COBERTOR San Marcos tam. quee-size de N$ 229.90 a N$ 199.90
COBERTOR San Marcos tam. king-size de N$ 269.90 a N$ 219.90

TODAS LAS TOBILLERAS Y CALCETINES MCA. DISNEY Y BARBIE CON UN 40% DE DESC.

PERF. FINA
LOCION English leather 225 ml. de N$ 99.95 a N$69.90
COLONIA Vanilla fields spray 50 ml. de N$ 119.95 N$99.90
COLONIA Oleg Cassini p/dama 118 ml. de N$ 139.90 a N$ 96.90
PERFUMES finas imitaciones a sólo N$ 24.90
TODOS LOS ESTUCHES DE PERFUMERIA FINA CON UN 30% DE DESC.

...s Mejores Precios

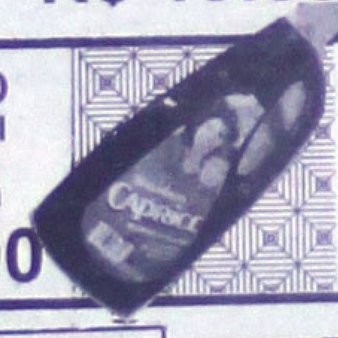
SHAMPOO Caprice herbal 900 ml. de N$ 14.90 a N$ 12.90
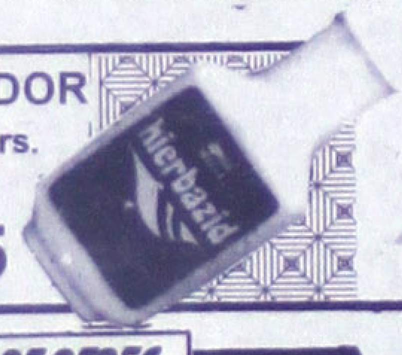
ACONDICIONADOR Hierbacid 250 grs. de N$ 14.45 a N$ 9.95
TALQUERA desodorante c/borla 142 grs. Maja de N$ 26.95 a N$ 19.99

ENS. MENORES
PLANCHA Hamilton beach vapor mod. E-12370 de N$ 145.00 a N$ 119.00
SUPER NINTENDO super scoope 6 c/bazuca de N$ 1295.00 a N$1100.00
LICUADORA Black & Decker 2 vel. mod. AT-15 de N$ 209.00 a N$ 189.00
EXPRIMIDOR Braun jugomatic mod. MD37N$159.00 N$129.00
PICALICA Moulinex mod. 327 de N$ 279.00 a N$249.00
OLLA express Ecko de 6 lts. de N$ 254.00 a N$199.00
CAFETERA eléctrica Melita p/10 tazas de N$ 199.00 a N$ 169.00
PARRILLA eléctrica individual trust c/termostato de N$ 139.00 a N$ 99.00
BATIDOR Braun multipractic MR.310/30 de N$ 126.90 a N$ 99.00
SILLA de plástico Jalisco de N$ 35.90 a N$ 24.90
PICADORA Braun multipractic mod. MR-370AE de N$ 239.00 a N$ 189.00
CALENTADERA decorada c/silbato de 2 1/2 lts. de N$ 34.90 N$29.90

ACC. DE BEBES
COLUMPIO avión Little Tikes mod. 4310 de N$ 210.00 a N$ 159.00
CAJA p/juguetes balón Little Tikes mod. 4515 de N$ 299.00 a N$ 239.00
ORGANIZADOR p/juguetes Little Tikes mod. 4386 a N$ 529.00
CAMA automóvil Little Tikes mod. 7223 de N$ 1100.00 a N$799.00
CAMA cabaña Little Tikes mod. 7222 de N$ 1100.00 a N$ 799.00
BIBERON Mayware animaniac's de 270 ml. de N$ 9.75 a N$ 9.35
CANGURO de gabardina plus Reddy mod. 1800 v/col. de N$ 64.90 a N$ 47.90
TOALLITAS húmedas Johson's c/80 pzas. de N$ 24.50 a N$ 13.90
ANDADERA gimnasio de bebé mod. 56-AG de N$ 144.90 a N$ 139.00
BAÑERA Jumbo Cipsa mod. 535 v/col. de N$ 69.90 a N$ 44.90
SHAMPOO Mennen 750 ml. ambar y fresh de N$ 14.90 a N$ 9.90

ESTIMADA CLIENTELA LE INFORMAMOS QUE EL DIA 25 DE DICIEMBRE SU TIENDA AMIGA LEY PERMANECERA ABIERTA DE 9:00 DE LA MAÑANA A 9:00 DE LA NOCHE

PERF. POPULAR
DESODORANTE roll-on 2x1 Intermezzo de N$ 6.95 a N$ 5.45
SPRAY aerosol Caprice 300 grs. de N$ 12.45 a N$ 7.99
TALCO desod. bote plástico 90 grs. Maja de N$ 7.45 a N$ 5.45
TINTE koleston a la crema c/recip. reg. de N$ 20.85 a N$17.50

TODOS LOS ESTUCHES DEL DEPTO. DE PERFUMERIA POPULAR COMO: MAJA, MADRAS, VERLANDE, AXE, JOCKEY CLUB, ETC. CON UN 30% DE DESC.

Ley
SABADO 23 DE DICIEMBRE

ACADEMICOS... en casa logró ganar al lider Atlante el Salto, 2 por 0. (Foto: Archivo Meridiano)

Oficial

¡Julio Zamora deja a Cruz Azu

ROSARIO, ARG.- El futbolista argentino Julio Alberto Zamora, actual delantero del Club mexicano Cruz Azul, regresará en marzo próximo a jugar con su antiguo equipo, Newell'S Old Boys, anunció hoy aquí Eduardo López.

El presidente del conjunto rosarino explicó que el pasado martes se reunió con Raúl Isola, representante del equipo mexicano, para arreglar los documentos correspondientes, mismos que ya están firmados.

López agregó que el atacante se México hasta marzo, por lo que estará pretemporada de Newell'S, aunque de incorporará a la actividad en el torneo cl

Julio Alberto Zamora fue tran Newell'S Old Boys al futbol mexicano en sus principales logros destaca un subcar Liga con Cruz Azul en la campañ **(NOTIMEX)**

Deportes

Antier en el NAO

¡Académicos ganó 2-0 al Atlante!

Por Gabriel Alvarez

TEPIC, Nay.- Ante una tarde nublada el equipo Académicos de la UAN, logró ganar al lider Atlante el Salto que se quedó con 34 unidades, en lo que es la fecha 18 de la Tercera División Profesional. Desde antes de las 2:00 de la tarde del adía de ayer muchos aficionados se dieron cita en el NAO, para presenciar este interesante encuentro que estuvo muy bien disputado por el conjunto universitario. Desde los primeros minutos de juego el conjunto local jugó muy bien el esférico, pese a la gran marcación del equipo atlantista. En una sorpresiva desolgada por la escuadra académica el zaguero Jorge García, abrió el marcador 1 por 0 siendo el minuto 35, tras un tiro de "globito" que dejó sin oportunidad al guardameta Omar Ozorno.

Con esta anotación el equipo local se fue más al frente ante su contrincante, que, aunque realizaron buenas jugadas no lograron hacer más goles por el momento. Así finalizó el primer tiempo.

Para la segunda mitad el conjunto visitante salió mejor en forma de jugar, ya que en varias ocasiones tuvieron muy buenas oportunidades de gol, pero gracias a la buena intervención del portero universitario, no lograron hacer goles. Ya cuando faltaban 2 minutos de juego Oscar Roque logró el gol número 2 para los Académicos, después de realizar un potente disparo que fue a dar precisamente donde las arañas hacen su nido. Terminando así el encuentro. El trabajo del "hombre de negro" fue aceptable, debido a que por parte de la escuadra visitante expulsó a Abraham Robles, y por parte de los Académicos amonestó a Oscar García y expulsó a Sergio Hernández.

Alineaciones:

Atlante: Omar Ozorno, Armando Cordoba, Abraham Robles, Héctor Calvillo, Alejandro Lomelí, Ricardo Estrada, Guillermo Calvillo (Adí Cuevas 83'), Rafael Martínez, Jesús García, José Serratos (Miguel Angel Sandoval 60') y José Luis Barajas.

Académicos: Edgar Mariscal, Jesús Zepeda, Pedro Martínez, Héctor Ponce, Jorge García, Jorge Zepeda, Sergio Hernández, Eduardo Flores (Javier Díaz 80'), Juan Guardado, Oscar García, y José Rodríguez (Oscar Roque 85').

Por la goliza 0-5

¡Amarga navidad para Tigres!

MONTERREY, NL.- La afición regiomontana de Tigres de la UANL tendrá una amarga navidad, tras la goleada de 0-5 sufrida la víspera ante Cementeros de Cruz Azul, y por el fichaje de un refuerzo desconocido para la segunda vuelta del futbol mexicano. Los seguidores felinos esperaban otra clase de contrataciones, en especial de origen sudamericano, debido a que tardan menos en adaptarse al futbol mexicano y su calidad es ampliamente reconocida. Ante la experiencia con el jugador croata Sead Seferovic y el italiano Pietro Maiellaro, poco se puede esperar del bosnio Almir Turkovic, de quién se ignora cuándo arribará a esta norteña ciudad, aunque se asegura la semana próxima. De momento, los aficionados están poco entusiasmados con el nuevo refuerzo y para completar el panorama adverso, se encuentran las goleadas del sábado anterior 0-4 y de ayer 0-5, que suman nueve goles en contra por ninguno anotado. Tal parece que el dicho de "quién piérde el clásico norteño se hunde", comienza a cumplirse para Tigres, pues de sus recientes tres compromisos sólo ha ganado uno, pero como premio, los jugadores tendrán tres días de vacaciones y se reportarán hasta el lunes por la tarde. Para el otro equipo neoleonés, Rayados de Monterrey, las cosas están "en veremos" y hoy cerró su preparación de la semana, con miras al partido de mañana, cuando reciba a Rayos de Necaxa.

Este Sábado 23 de Diciembre

Ven a la Venta Nocturna

Te estaremos esperando en nuestra venta nocturna desde las 6:00 pm a 11:00 pm Solo ven y nosotros nos encargamos de todo. Tenemos ofertas especiales para esta Noche. Ademas ponemos el ponche, los dulces y los globos.

Automotriz de Nayarit S.A. de C.V.
Av. Insurgentes y Sauce Tel 14-28-80 Tepic, Nayarit

Elegantes esponsales

Ibarra-Nájera

numerosos amigos y familiares provenientes de las ciudades de Chihuahua, Coahuila, a, Culiacán, Durango y del estado de e California E.U., Dora Nájera Ochoa y arra López se unieron en sagrado matripués de haber disfrutado de una hermoso

motiva ceremonia religiosa se celebró en le Nuestra Señora del Carmen la noche miércoles 20 de diciembre.

padres de Dora, Juan Nájera y Efigenia Nájera, se mostraron complacidos de la feliz unión de su hija, quien lució un tuendo nupcial con amplia cauda y herdados. Ella, asistió feliz a la cita más de su vida; su apuesto novio estaba muy lo.

ina Ibarra de Ovalle y Jesús Ovalle, herhado del novio, lo acompañaron en repre- de sus padres.

en y Gil Nájera, así como Leonila Ochoa y Francisco Pompa Félix, fueron los el matrimonio. María de la Paz Nájera y su esposo Juan Davis, lo fueron de arras. Completaron la corte nupcial, las señoritas Claudia y Jaqueline González Sandoval, Dalila y Carol Pompa Nájera y María de los Angeles Acosta.

Posterior a la misa de esponsales, se ofreció una bonita recepción en honor de los novios. Ésta se realizó en el salón de eventos especiales Elegant Center y acudieron más de 500 invitados.

La unión de Dora y Erasmo, no pudo celebrarse en mejor ocasión que la navidad, ya que quienes los acompañaron aprovecharon para hacer votos y buenos propósitos para el año que va a comenzar, además de reflexionar sobre las acciones de éste que ya acaba.

La alegría de las familias de los consortes duró más que la recepción, así que este jueves tuvieron "tornaboda" y la celebraron en un rancho ubicado por la carrera a Miramar. Actualmente los novios gozan de su luna de miel, de la que regresarán la próxima semana y se espera que establezcan su residencia en el norte del país.

Por KARINA LOPEZ
Fotos de OSWALD LOZANO

barra López y Dora Nájera Ochoa contrajeron io el pasado 20 de diciembre.

nia Ochoa de Nájera y Juan Nájera, padres de la desposada.

Enedina Ibarra de Ovalle y Jesús Ovalle, hermana y cuñado del novio.

Leonila de Pompa y Francisco Pompa Félix, padrinos de ella.

Gil colocan a la pareja el simbólico lazo de unión matrimonial.

Erasmo y Dora aceptan felices ser marido y mujer...

Carmen y Gil Nájera, padrinos de él.

momentos de la ceremonia.

Claudia y Jaqueline González Sandoval, Dalila y Carol Pompa Najera y María de los Angeles Acosta, madrinas.

La preciosa menina entregó recuerdos a los presentes durante la ceremonia religiosa.

En la foto del recuerdo, hermanas y sobrinas de novios.

Al término de la subasta los compradores retiran sus obras adquiridas. (Fotos: KARINA LOPEZ).

Doctor David Alfaro y antropólogo Raúl Méndez Lugo.

Exitosa subasta navideña de arte nayarita

"La Fundación Nayarit Café-librería-Arte", llevó a cabo con gran éxito la subasta navideña de arte nayarita, el pasado jueves 21 de diciembre, la cual congregó a numerosos conocedores y solidarios compradores del trabajo de los artistas locales. Fueron ofrecidas más de treinta obras entre las que destacaron fotografías, pinturas, grabados y esculturas de Juan Lamas, Benjamín Cervantes, Corina Ramírez, Juan Manuel Larios, Antonio García, Joel Llanos y Manuel García Cayeros, así como de Susana Chaurand, Alexa, Cassant, Nicolás Contreras, Alejandro Meza, Manuel Benítez, Lilia Apodaca, Ana Lilia Velarde y Beningo Amezcua.

Pinturas elaboradas con distintas técnicas -acuarelas, acrílicos, óleos sobre tela y papel, tintas, etc.- se exhibieron mientras el martillador de la noche, antropólogo Raúl Méndez Lugo arrancaba con gran dinamismo las pujas.

La respuesta de los asistentes fue como se esperaba: casi la mitad del lote presentado se vendió a conocidos coleccionistas, encabezados por el señor Juan Castro Sánchez; el doctor David Alfaro, director general de la compañía editorial Alpesor; la directora de la escuela primaria y secundaria Jean Piaget, América Hernández; y Lorena Hernández, jefa de relaciones públicas del senador Ernesto Navarro, así como Raúl Rosales.

Las mejores ideas para Regalar

ESTAN EN FABRICAS DE FRANCIA

Del 20 de Noviembre al 24 de Diciembre.

En esta Navidad, dele a su mesa una lujosa presentación con estas elegantes piezas.

Para sellar con elegancia el mejor de los presentes, ... ¡ SIN COSTO !

HORARIO NAVIDEÑO
Del 21 al 23 de Diciembre nuestros almacenes permanecerán abiertos de: 9:30 a.m. a 10:00 p.m., domingo 24 de: 9:30 a.m. a 8:00 p.m. y lunes 25 permanecerán cerrados.

574

GUADALAJARA (Centro, Sol y Patria) • TEPIC • MAZATLAN • LEON • MORELIA • AGUASCALIENTES

Fábricas de Francia

... es todo lo que quiera tener y más

Graciela Iliana y Juan Ant

Llevan su amor al al

La señorita Graciela Iliana Villegas Rojas y el joven Juan Casillas Ortiz recibieron la bendición nupcial de manos del presbítero fray Humberto López López, durante una emotiva ceremonia oficiada el pasado domingo 10 de diciembre en el templo de Nuestra Señora del Carmen de ésta ciudad capital.

Los desposados son hijos de los señores José de Jesús Villegas Domínguez y Graciela Rojas de Villegas; Julio Casillas Larios y Teresa Ortiz de Casillas, respectivamente.

A los acordes de las Marcha de Mendelssohn, los contrayentes en compañía de su cortejo, desfilaron rumbo al altar por el pasillo central del sagrado recinto que lucía adornado con arreglos florales y una espléndida iluminación que resaltaba los dorados retablos e imágenes. La novia vistió un elegante modelo, confeccionado en shantung de seda; fue de corte recto, el cual hizo resaltar su moldeada figura, fue diseñado por la señora Lupita Herrera.

Graciela completó su atuendo, portando un discreto tocado, hecho a base de azahares, que sujetó el velo a su peinado. Una hermosa mantilla bordada en encaje de seda de aproximadamente cuatro metros de largo, fue el toque final para que el vestido de la novia luciera verdaderamente de ensueño.

En el transcurso de la misa. el Grupo Coral Vivaldi interpretó música semiclásica de diferentes autores.

Fungieron como padrinos de velación, el diputado, José Félix Torres Haro y su esposa Virginia Hernández de Félix, el doctor José Talavera Arellano y Teresa Del Río de Talavera. Fueron padrinos de arras y anillos, los señores Ignacio Hernández López y su esposa Silvia Rojas de Hernández; lazo, Ana Cecilia Casillas de Silva y Martha Lucía Casillas de González; ramo, Aly Jiménez y de libro y rosario, Rocío Chávez.

Ante una concurrencia, e oficiante dedicó los prometidos exhortarlos a fin en el amor de Cr los esponsales.

Al finaliz los nuevos espos las felicitaciones liares y amigos. recién casados pr recepción un el s hotel Real de Do

El matrim Villegas partieron playas pacífico, de su viaje de bo felicidades!

Juan y Graciela e de su boda.

Teresa Ortiz de Casillas, Julio Casillas Larios y Graciela Rojas de Villegas.

Los novios, acompañados por los Jesús Villegas Domínguez y su es Graciela Rojas de Villegas, padres bella desposada.

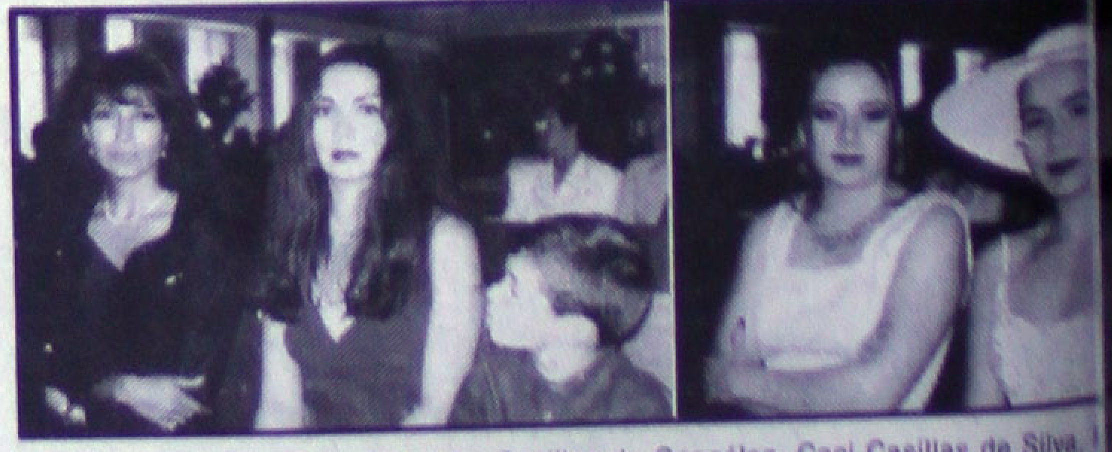

Aquí, las guapas madrinas. Martha Casillas de González, Ceci Casillas de Silva, Chávez y Aly Jiménez.

José Félix Torres Haro y su esposa Virginia Hernández de Félix.

En la gráfica, parientes y amigos del matrimonio Casillas-Villegas, los encabezan Luis y Jesús Villegas Rojas.

VENTA NOCTURNA

Sábado 23 de Diciembre

En esta Navidad deje su auto usado y llevese un auto nuevo, En Alica chrysler tenemos lo que usted necesita. Empiece el año Nuevo con un Auto Nuevo.

De 5:00 pm a 11:00 pm

Alica Automotriz S.A. de C.V.

Insurgentes Nº 779 pte. Tel/Fax 12-77-66 Tepic, Nayarit

Alica
CHRYSLER

Esta Navidad

Paga menos... lleva mas en

FARMACIAS GUADALAJARA — Super Farmacia

Servilletas **MENU** paquete de 500 **7⁸⁰**

Higiénico **Hortensia** paquete de 4 rollos **3⁷⁵**

Higiénico **REGIO** paquete de 4 rollos **5⁹⁰**

ARIEL detergente bolsa de kilo **6⁴⁰**

BLANCATEL de 3780 ml. **6²⁵**

CUADRO BASICO DE MEDICINAS CON EL 30% DE DESC.

Todos los chocolates **CORONA, HERSHEY'S, FERRERO y M&M** **25%**

Pepsi, Mirinda, Trisoda, Seven up botella de 355 ml. **30%**

Lociones, colonias y estuches Le Jardin, Charlie, Jean Nate, Lavanda añeja, Stefano y Stefano Spazio **40%**

SABA Invisible con 16 toallas **8⁵⁰**

Shampoo **CAPRICE** t/aromas, 900 ml. **9²⁰**

KLEEN BEBE SUAVELASTIC

Mediano, niño (a) con 16 pañales **16⁸⁰**

Extra grande, niño (a) con 16 **21⁹⁵**

Ofertas válidas el día de su publicación. 2 por cliente.

LOS JUGUETES IMPORTADOS AVANTE **40%** Sobre etiqueta blanca

Juegos de mesa pelotas y globos **20%**

Candeleros, Bomboneras y servicio cristal **50%**

Todas las pilas ENERGIZER Cintas de Video Polaroid y Kodak **40%**

REVELADO 70% DE DESC.

DE TUS PELICULAS DE COLOR

SERVICIO FOTOGRA... INSTANTA...

Las Cámaras y equipos fotográficos KODAK **40%**

Película **ULTRA** 110x24 exp. MAS 24 FOTOS **GRATIS** **26⁹⁰**

Película **ULTRA** 135x36 exp. MAS 24 FOTOS **GRATIS** **49⁰⁰**

¡ Super surtido con máximos ahorros !

FARMACIAS GUADALAJARA — Super Farmacia

53 Años de la Gran Tradición del Periodismo Regional
Meridiano de NAYARIT
Sábado 23 de Diciembre de 1995
INSTITUTO VERIFICADOR DE MEDIOS

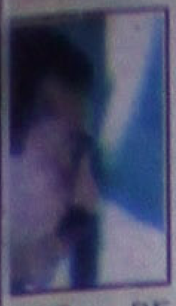

SIGUEN INVESTIGACIONES EN CONASUPO

INF. PAG. 6-B.

Aumentará 400% inversión en el agro

Sin embargo, el gobernador Ochoa Zaragoza advirtió que se requerirá la unidad que todavía no existe entre campesinos

INF. PAG. 2-B.

LA DERRAMA ECONOMICA AL CAMPO NAYARITA durante 1996 será cuatro veces superior a la del 95, según anunció Adrián Avendaño durante una reunión del gobernador con desarrolladores agrícolas.

GIRA RELAMPAGO DE MEJIA

ACOMPAÑADO POR SU EQUIPO básico de trabajo, el alcalde capitalino Raúl Mejía González realizó la tarde de ayer una gira relámpago de trabajo por varias colonias de la ciudad, entre ellas la Indeco y Lomas Altas.

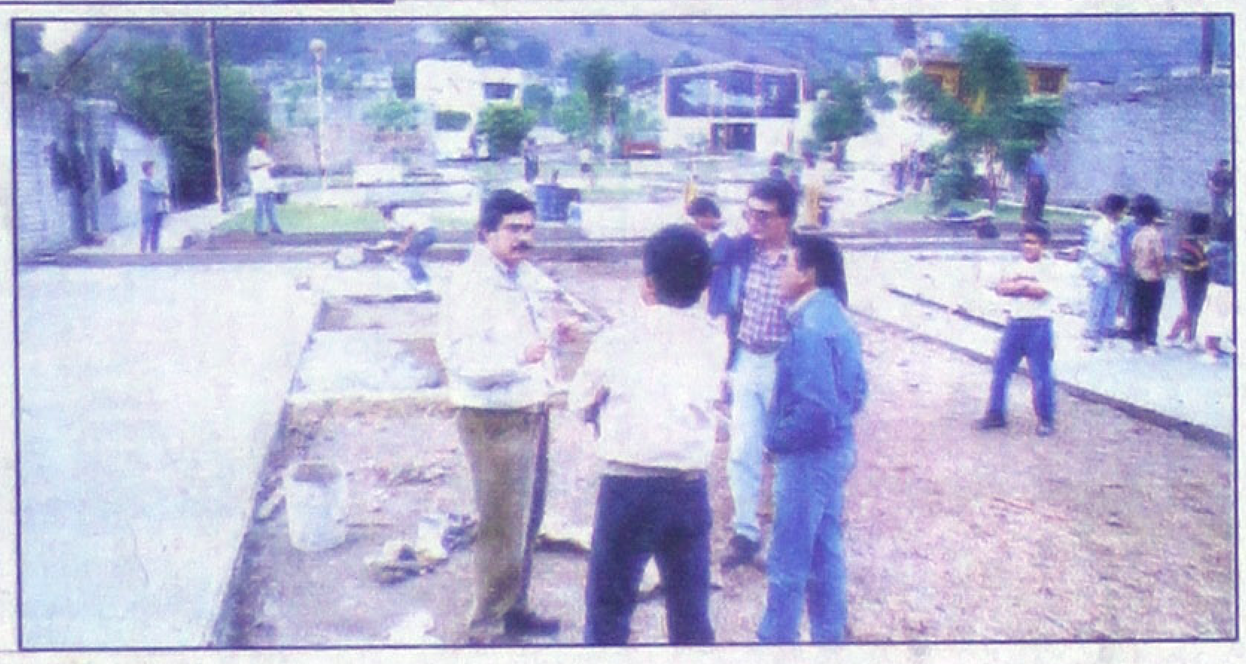

DEFIENDE NAYA VIDAL A FILIBERTO

INF. PAG. 2-B.

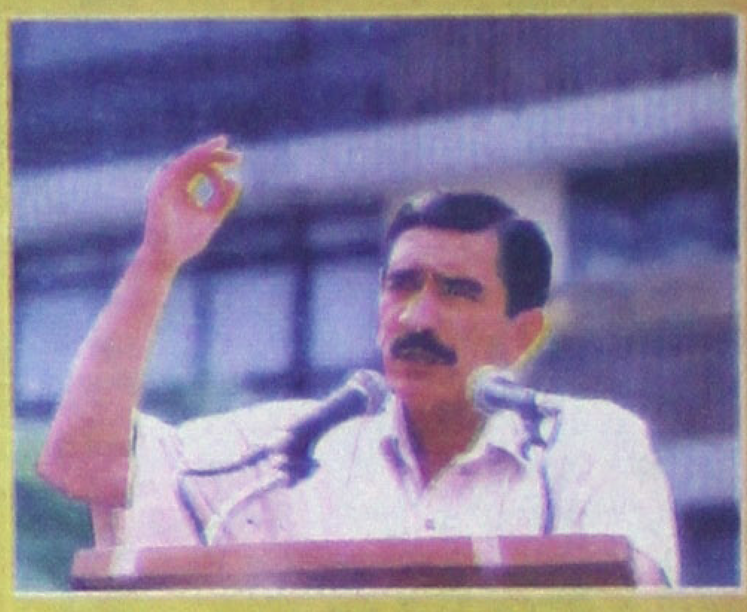

EL SECRETARIO DE FINANZAS del PRI, Jorge Naya Vidal, negó rotundamente que el dirigente del tricolor, Filiberto Delgado, hubiera agredido en forma alguna al personal administrativo del partido.

PRELIBERACIONES NAVIDEÑAS

INF. PAG. 8-B.

UN TOTAL DE 90 PRESOS, 73 del Cereso y 17 menores infractores del COMI, serán preliberados hoy con motivo de las fiestas navideñas, y también, por sus méritos.

¡TERMINO EL TERROR!

FEO ATRACO A 4[illegible] VACACIONISTA[illegible]

Se llevaron regalos de navidad

SEPULTADO ¡VIVO!

Meridiano de NAYARIT
N$3.50

presupuesto para actividades agrícolas

• Así se dio a conocer durante una reunión del mandatario estatal con desarrolladores agrícolas de Nayarit

Por MANUEL RUEDA

Tepic, Nay.- Ante miembros de la organización denominada Desarrollo Rural de Nayarit (DERNAY), el gobernador del estado Rigoberto Ochoa Zaragoza calificó la desorganización predominante en el agro nayarita como el principal obstáculo para lograr el pleno desarrollo en ese sector.

En la entrevista que se llevó a cabo en casa de gobierno, los desarrolladores en voz de su presidente Matías Gómez Barreto, dieron a conocer que en los cuatro años de fundada esa organización, lograron entre sus integrantes conjuntar un presupuesto de más de 400 mil nuevos pesos, mismo que se destinó a la elaboración y promoción de obras de beneficio de los habitantes de diferentes zonas rurales de la entidad.

En su oportunidad, el secretario de Agricultura y Ganadería (SAG) Adrián Avendaño López, dio a conocer que por la importancia que representan las actividades del sector agrícola para Nayarit, el gobierno estatal ampliará cuatro veces más el presupuesto asignado al rubro.

El funcionario, sostuvo que con ese importante incremento se logrará el abasto necesario de semillas evitando su desabasto al tiempo que permitirá reforzar las necesidades de alimentación además de mejorar razas de animales y prever la explotación racional de los productos forestales.

Antes del término de la reunión, Ochoa Zaragoza dijo que la desorganización en el agro, es motivada en la mayoría de la veces, por la falta de capacitación para aprovechar los avances tecnológicos, así como las modernas formas de comercialización de cada uno de los productos.

Finalmente, reconoció que otro factor importante de atraso en el campo, es la falta de capacidad para erradicar las formas tradicionales de paternalismo que durante muchos años permitió a los campesinos pedir mucho sin aportar nada por lo que "ahora, cuando nos piden algo, tenemos previamente el compromiso de los beneficiarios para aportar algo que bien puede ser dinero, materiales o mano de obra".

LA NUEVA DELEGADA DE LA PGR en Nayarit, María Mayela Almonte Solís, se presentó ante el gobernador Rigoberto Ochoa Zaragoza y le ofreció trabajar en coordinación con el procurador estatal, Juan Ramón Sánche Leal, para la prevención de los delitos.

El PRI nunca se negó a pagar aguinaldos: Naya Vidal

• Son rumores infundados de manipuladores que quieren desestabilizar al partido

• Falso que Filiberto hubiera golpeado a algunas personas

POR CESAR RODRIGUEZ

Tepic, Nay.- Jorge Naya Vidal, secretario de Finanzas del PRI estatal, negó de manera categórica las versiones que acusan al partido de negarse a pagar los aguinaldos de sus trabajadores, lo que provocó que éstos se plantaran en "huelga" en las afueras del edificio sede.

"El partido pagó completamente los aguinaldos de sus trabajadores, incluso se les dieron 60 días de salario, es por eso que este movimiento es injusto, realmente las finanzas están perfectamente saludables, siempre se ha cumplido con todas las peticiones y derechos de los empleados y yo creo que esto es manipulado, aquí hay una situación que vamos a deslindar", sentenció.

Aclaró que en ningún momento hubo mala intención o negativa de pagar aguinaldos, "simplemente no había mucho dinero, los recursos que se obtuvieron del desayuno no sirvieron para pagar a algunos proveedores y gente que le da crédito al partido, pero los rumores que nos acusan de negarnos a pagar esta prestación son infundados", dijo. Naya Vidal también negó que las versiones que acusan al presidente estatal del tricolor Filiberto Delgado Sandoval, de golpear a algunas personas, "al contrario la gente se le abalanzó, él iba a dialogar, por eso les digo que hay algo raro ahí, ésto va a traer repercusiones pero no contra los empleados, sino contra la gente que está atrás de esto", concluyó.

De primera clase

Aumentaron tarifas del transporte terrestre un 10%

• *Igual afluencia de pasajeros porque "las vacaciones no saben de crisis", asegura Ilhuiltémoc Coronado*

• *Los problemas económicos "no los va a resolver el niño Dios"*

POR PATRICIA RAMIREZ

Tepic, Nay.- Las tarifas del transporte terrestre de primera clase se incrementaron un 10% a raíz del aumento a las gasolinas y otros derivados del petróleo como el diesel; las de segunda clase se mantienen igual y así seguirán por lo menos hasta que termine el año.

Ilhuiltémoc Coronado Elixalde, gerente de la Central Camionera de Tepic, dijo que el aumento a las de primera clase fue mínimo, debido a los incentivos del gobierno federal mediante la disminución de cuotas de peaje en las autopistas, gracias a lo cual, manifestó, se está incrementando el aforo vehicular por esas vías, acortando distancias y gastos de transporte.

Señaló que la demanda de pasaje está igual que la del año pasado, porque finalmente, "la época vacacional, y sobre todo la navideña, no sabe de crisis, especialmente para quienes vienen a visitar a sus padres (estudiantes) u otros familiares...".

Por lo demás, confió en que entrando el año, las "cosas se mejoren, tenemos que creerlo así y trabajar para que así sea, porque las cosas no se van resolver con el "Niño Dios...".

"No --agregó Coronado--, las cosas se van a resolver con trabajo nuestro, con concertaciones entre sectores productivos y el gobierno, para que se creen fuentes de empleo, y por tanto, exista circulante, y como consecuencia, no haya aumentos, como en el pasaje, que esperamos no los haya...".

...TEO ATRACO A 40 VACACIONISTAS

**** Las características físicas de los asaltantes coinciden con los mismos que hace unas semanas asaltaron otro en Ixtlán del Río. * Utilizan armas de grueso calibre, así como un AK-47 o mejor conocido como "cuerno de chivo". * El botín fue de más de setenta mil nuevos pesos entre dinero en efectivo, alhajas y hasta pasaportes.***

Por JUAN JOSE ARRIOLA

Por segunda vez ocurre un asalto a un autobús de pasajeros en los límites de Nayarit y Jalisco, esta vez el botín fue cuantioso.

Según reporte de la Policía Federal de Caminos y Puertos indica que a eso de las seis de la tarde de este jueves, salió de la ciudad de Guadalajara con destino a Ixtlán del Río, un autobús con cuarenta pasajeros de la línea Omnibus de México.

Se trata de un Mercedez Benz con televisión, modelo 1993, con número económico 527, conducido por Francisco Rafael Pérez Gutiérrez de 29 años de edad, con domicilio en avenida Playa Azul en la ciudad de México.

Fue en la Central Camionera de Guadalajara donde se subieron todos los pasajeros, pero destacaban tres por su actitud sospechosa, llevaban varias maletas, por lo que se creyó que eran simples pasajeros.

Pero, una vez que pasaron la caseta de cobro de la maxipista Plan de Barrancas, no habían recorrido diez kilómetros cuando se pararon los tres sujetos y de entre sus ropas sacaron las armas, y al grito de "nadie se mueva, esto es un asalto", el chofer del autobús sólo disminuyó la velocidad.

Mientras que los hampones despojaban a los cuarenta pasajeros de su dinero en efectivo, así como sus tarjetas de crédito, algunos llevaban sus pasaportes, otros sus cartillas militares, joyas, relojes, anillos, de todo fueron despojados, excepto de la ropa que llevaban puesta y de sus maletas.

Una vez con el botín en sus manos, le dijero al chofer que se parara, se bajaron y se perdieron por entre el monte a la altura del poblado de Hostotipaquillo, dentro del estado de Jalisco.

Uno de los pasajeros manifestó que dos portaban pistolas calibre 38 súper y el otro un "cuerno de chivo".

El monto total del asalto ascendió aproximadamente a más de setenta mil pesos y según las características físicas de los sujetos coinciden con los mismos que han asaltado por esa zona, por lo que uno ya está plenamente identificado según dicen las autoridades policiacas.

Alfredo García y Lucio Rodríguez, especialistas en robar casas habitación en La Peñita de Jaltemba; los detuvo la Judicial del Estado.

ESTUVO FENOMENAL LA CARAMBOLA

En la edición de ayer se publicó sobre el accidente ocurrido la noche del jueves donde resultó una persona muerta y cinco más lesionadas. En este suceso participaron seis vehículos, entre ellos un autobús de pasajeros de línea Elite, cuyo conductor se dio a la fuga. De los que sufrieron severos daños materiales, fue un camión cañero, marca Dodge color blanco, con placas de circulación PA-42500, una camioneta marca Chevrolet tipo pick-up, colc. azul con gris, con placas PA-63144; un vehículo marca Dodge, tipo Valiant color azul con placas de circulación RED-2576; una camioneta marca Ford color anaranjado, con placas de circulación PA-01802, una camioneta marca Chevrolet tipo redilas sin placas de circulación. Según las investigaciones realizadas hasta el momento, indican que el chofer de la camioneta azul circulaba de poniente a oriente y a la altura de San Cayetano no efectuó el alto total correspondiente chocando contra el autobús y este posteriormente se impactara contra los demas vehículos. En las gráficas se aprecian la manera en que quedaron las unidades así como la intervención de los paramédicos en ayuda a los lesionados. (Fotos: Palomares-Meridiano).

EL TERROR!

**** Al fin quedó claro que Anastacio Núñez Ibarra no participó en el secuestro de Gabriel Rodríguez; ayer lo dejaron libre.* Cuenta que en la cárcel se despertaba, añorando su salida, pero al mismo tiempo se hizo a la idea de permanecer preso.***

OSCAR VERDIN CAMACHO

A Anastacio Núñez Ibarra, el mismo que en junio denunció torturas de agentes judiciales pretendiendo involucrarlo en un secuestro; el mismo que en octubre cayó nuevamente preso, por el mismo ilícito pero ahora mediante orden de aprehensión (plagada de sospechas); el mismo que dijo que su principal problema era apellidarse Núñez, parece que, finalmente, el destino comienza a sonreirle.

Ayer abandonó la penal una vez que el Juzgado Segundo Penal no interpuso el "recurso de revisión" ante el amparo concedido a principios del mes por el Juzgado Primero de Distrito.

Con short y camiseta blanca, Núñez salió de la cárcel a las 15:30 horas y, según sus propias palabras, se sentía intranquilo pues aunque le habían dicho la posibilidad de que saliera libre, ya estaba hecho a la idea de continuar preso.

En las puertas del Centro de Readaptación Social (CERESO), estuvieron desde temprana hora, esperándolo, su padre Ruperto Núñez Rivera, su hermano David, y uno de sus amigos, Alvaro Ortiz Olvera.

A solicitud de Meridiano, no dudaron un segundo en aceptar la fotografía, juntos. Abrazados, se captó a don Ruperto y a su hijo.

Según explicación de David, su madre y demás familiares conocían que "Tacho" podría salir libre (como sucedió), pero prefirieron no acudir a la penal, temiendo que por alguna razón se esfumara su libertad. Cuenta que durante las noches ha despertado asustado, recordando la primera de sus nada gratas detenciones y añorando la libertad.

De 27 años, casado y padre de dos niños, durante la tarde de este viernes Núñez Ibarra comentó al reportero que, desde su detención en octubre no había visto a su madre Santos Ibarra: "le mandé decir que no viniera, sabe qué me daba que me viera aquí dentro".

Narra los últimos momentos en que permaneció ayer en la penal: "estaba pitiando un cinto y un muchacho me dijo que andaban buscándome, que ya me iba...los compañeros de mi celda dijeron que no me fuera, que apenas no la estábamos llevando bien. Ellos me ayudaron a cargar todas mis cosas y, la verdad, sabe como me siento, ya me había hecho a la idea de estar aquí".

Originario y vecino de Francisco I. Madero, dedicado a trabajos del campo y criador de cerdos, durante la estancia de Anastacio en la cárcel logró obtener los desperdicios de alimentos con los cuales alimenta sus animales. Continuará con esa labor, si se le permite, pero duda que por su voluntad ingrese nuevamente al CERESO.

La libertad de Núñez Ibarra se produjo una vez que el Juzgado Primero de Distrito lo amparó completamente, al estimar que no existían bases suficientes en su contra para relacionarlo con el secuestro de Gabriel Rodríguez Pacheco, por cuyo plagio hay media docena de detenidos.

Ruperto, Anastacio, Alvaro y David afuera de la penal. (Foto: Verdín-Meridiano)

Ese fue el compromiso de Mayela Almonte Solís al ratificar ante el gobernador del estado su nombramiento como delegada de la PGR

Por MANUEL RUEDA

Tepic, Nay.- "Todos los agentes policíacos como servidores públicos que son, deben de ser un ejemplo para la sociedad", dijo el gobernador del estado Rigoberto Ochoa Zaragoza a María Mayela Almonte Solís al asistir ésta a ratificar su nombramiento como delegada de la Procuraduría General de la República (PGR) en Nayarit.

Luego de que recibiera el nombramiento que la confirmara en su calidad de delegada estatal, Almonte Solís se entrevistó con el gobernador del estado a quien ratificó el afán de esa corporación en el combate y la persecución del delito.

De la misma forma, la funcionaria quien se desempeñara en la misma dependencia como directora de Averiguaciones Previas, se comprometió a combatir la prepotencia y corrupción de los agentes y se dijo enemiga acérrima de las actitudes que solapan arbitrariedades.

En la misma reunión, Ochoa Zaragoza felicitó a María Mayela Almonte por la ratificación del cargo y afirmó que los policías deben ser un ejemplo para la sociedad por lo que "tenemos que hacer los esfuerzos correspondientes a fin de rescatar la imagen y dignidad de los agentes de todas las corporaciones".

Posteriormente, se procedió a la presentación formal ahora en su calidad de delegada al titular de la Secretaría General de Gobierno Sigfrido de la Torre Miramontes y al procurador General de Justicia Juan Ramón Sánchez Leal ante la presencia también del comandante de la Policía Judicial Federal (PJF) Guillermo Martínez Moreno.

DE LA TORRE EN SUS TIEMPOS de procurador de Justicia; ahora como secretario General de Gobierno tampoco descuida la vigilancia por lo que ordenó intensificar los operativos de protección a los ciudadanos.

Por instrucción de la Secretaría General

Intensifican operativos de vigilancia "navideños"

• Tanto agentes de tránsito como policías judiciales, hacen rondines permanentes, sobre todo en la zona centro

Por MANUEL RUEDA

Tepic, Nay.- Con un extraordinario operativo de seguridad que fue implementado por instrucciones del Titular de la Secretaría General de Gobierno Sigfrido de la Torre Miramontes, se espera que tanto la población en general como quienes visiten esta capital, se encuentren plenamente seguros en esta temporada navideña.

Por tal motivo, el director del Departamento de Tránsito Julio Casillas Larios, informó al respecto que de acuerdo a esas instrucciones, se desplazaron un mayor número de agentes de esa corporación a los diferentes cruceros sobre todo del centro de la ciudad a fin de agilizar la circulación que por motivo de las compras de estas fechas, se ven altamente saturadas. Por su parte, el titular de la Procuraduría General de Justicia Juan Ramón Sánchez Leal, señaló que de acuerdo a la política señalada, fueron incrementados en 200 el número de agentes de la Policía Judicial del Estado a fin de que de manera permanente se mantenga una estrecha vigilancia en la zona comercial de Tepic. Explicó que para evitar ser sorprendidos, algunos de los agentes que fueron solicitados con oportunidad a diferentes partidas de la entidad, se encuentran en la zona centro vestidos de civil para de esa manera evitar posibles atracos. Finalmente, este mismo funcionario dio a conocer que la vigilancia en las diferentes áreas turísticas de Nayarit, también fue incrementada luego de que al personal asignado a esa tareas se le instruyera en el trato cortés que merece el turista.

Abatir el intermediarismo, meta de Secofi para 1996

• *Se sentaron las bases para lograrlo durante el Encuentro Nacional de Proveeduría celebrado a mediados de este año*

POR PATRICIA RAMIREZ

Tepic, Nay.- Una de las metas más importantes que en materia de comercialización tiene la Secofi para Nayarit, es evitar a toda costa el intermediarismo; y este año, a través del Encuentro Nacional de Proveeduría, Industria y Comercio, se sentaron las bases para lograrlo.

Oscar Flores Beltrán, delegado de la Secretaría de Comercio y Fomento Industrial (Secofi) dijo que al citado encuentro, realizado a mediados de 1995 en el World Trade Center del Distrito Federal, apenas si "pudimos llevar a 11 empresas nayaritas; pero se tuvieron los primeros contactos y habrá que darles seguimiento para no perderlos...".

En el encuentro hubo 57 stands, principalmente de las tiendas de autoservicio del grupo CIFRA; en contraparte, asistieron 4 mil 600 empresas de todo el país, así que "el contacto de negocio para los nayaritas fue mínimo; pero insisto, son las primeras bases que queremos afianzar", señaló Flores Beltrán.

"La intención es contactar al micro y pequeño productor con grandes cadenas de comercialización para evitar el intermediarismo; se amarran, en estos encuentros, operaciones a futuro y así, asegurada la entrada de dinero por ventas, se facilita que los bancos les otorguen créditos", insistió el delegado de Secofi.

Entre las empresas nayaritas interesadas en estos mecanismos están dos madereras; vendedoras de plátano deshidratado, de frutas, de artesanías, de shampoos naturales; y empacadoras y congeladoras de camarón.

Por otra parte, Flores Beltrán mencionó también la intención de implementar un programa de proveeduría a delegaciones estatales de dependencias federales, para que todos los equipos de oficina y papelería, por ejemplo, lo adquieran con productores locales y no en el D.F. como ocurre actualmente.

Reestructuración de rutas, para mejorar el servicio

• Falso que la ACASPEN se niege a participar

POR CESAR RODRIGUEZ

Tepic, Nay.- Luis Felipe Michel Romo, director de Desarrollo Urbano y Ecología del Ayuntamiento de Tepic explicó que la intención de reestructurar las rutas del transporte urbano en Tepic es para mejorar el servicio y no porque éste se este prestando de manera ineficiente.

"La verdad es que las organizaciones de la ACASPEN cubren toda la ciudad de Tepic, pero la reestructuración obedece a una idea de mejorar el servicio, mejora que tendrá que ser paulatina pues no se pueden cambiar las rutas de un día para otro", dijo.

Agregó que en la reestructuración se está previendo la incorporación de tres nuevas rutas, "una de norte a sur, otra de oriente a poniente y una tercera que estamos llamando circuito zona patrimonial, que iría por la Victoria, P. Sánchez, Insurgentes y Juan Escutia".

Señaló que éste es un circuito perimetral de 5 kilómetros 600 metros que agilizaría los movimientos de las colonias que colindan con la zona patrimonial y al mismo tiempo permitiría un mejor control de los camiones que pasan por el centro.

En otro punto, Michel Romo rechazó que la ACASPEN se esté negando a participar en los trabajos del Comité Técnico para la Reestructuración de Rutas del Transporte Urbano de Tepic como lo han manifestado algunas organizaciones.

"Se trata de un error de apreciación, hemos solicitado a la ACASPEN que presente la manera de como está dando el servicio, y simplemente ellos se han reservado su opinión al interior del Comité, pero han estado en todas y cada una de las reuniones participando de manera activa y opinando, por lo que de ninguna manera se entiende su postura como una negativa".

En torno a las declaraciones del líder estatal de la ACASPEN quien señaló que este comité no estaba funcionando pues se esta desviando del objetivo principal, que es la reestructuración de rutas, Michel Romo destacó que "lo que pasa es que dentro del Comité Técnico valoramos también una propuesta de ampliación de la ruta de la UTRET, a lo mejor a eso se refiere el señor Pomposo Sandoval", concluyó.

SOLO PARA MEJORAR EL SERVICIO.

Se negarían ejidatarios al trazo carretero por la costa: JCM

• *El líder de la CNC, afirma que se permitirá esa obra sólo si la indemnización correspondiente es real y a tiempo*

Por MANUEL RUEDA

Tepic, Nay.- Para el dirigente en el estado de la Liga de Comunidades Agrarias Javier Cosío Mayorquín, la solicitud de un grupo de santiaguenses para que la autopista crucero de San Blas-límites con Sinaloa se lleve a cabo por la zona costera, no tendrá validez por lo costoso que resultaría la indemnización de terrenos productivos a lo largo de la misma.

Indicó que si los campesinos que serían afectados determinan su aceptación para deshacerse de sus tierras, "seguramente que querrán que se les pague el precio de lo que cuesta una hectárea en estos momentos tomando en cuenta que en esa zona es tierra muy fértil".

Indicó que otra de las peticiones de los ejidatarios y que sería avalada por la misma Liga de Comunidades Agrarias a nivel estatal, "es que también pedirán seguramente que esa indemnización se les haga efectiva en el momento de la contratación y no una vez que la obra esté terminada".

Cosío Mayorquín, dijo que la determinación correspondería exclusivamente a los afectados pero, "como ya lo ha dicho el propio gobernador, no es costeable dado que representa un patrimonio familiar que nunca se acaba y en cambio, si te dan una indemnización te lo gastarías de una u otra forma".

Agregó que desde su punto de vista, lo más benéfico para todos, es que la autopista se llevara a cabo por la parte cercana a la sierra ya que esa zona no es perjudicial para nadie.

Finalmente, Cosío Mayorquín indicó que si el dirigente municipal campesino de Santiago Ixcuintla Rodolfo Ramos en su punto de vista considera que no les conviene ese trazo, "será determinación de ellos aunque en caso de que no quieran hacerlo y pretendan forzarlos a ello, como dirigentes de la CNC tendremos que ofrecerles todo el apoyo que se requiere".

En desamparo

Por PEDRO LOPEZ DIAZ\Especial MERIDIANO

"Cuídese cada quien", les dijo a los habitantes de la ciudad de México un tristemente célebre jefe de la Policía Preventiva, cuando la mayoría pedía protección. Algunos bromistas, porque no eran desconocedores de la ley, le preguntaron si debían armarse para cumplir cabalmente con el consejo; ya no respondió el jefe militar; seguramente alguien fue a decirle que la sugerencia que le hizo a los capitalinos no había sido correcta y guardó silencio. Pero se quedó la convicción en el susodicho jefe que en lo sucesivo debía pensar mejor sus declaraciones públicas, que además tenían que ser más políticas, es decir, encubrir más su sinceridad.

Le siguen pasando tragedias a los capitalinos, aunque no menos dolorosas también a quienes habitan en el interior de la República, en todo eso que se refiere a la seguridad, a la actividad delincuencial y a la deficiente justicia en la persecución y castigo de los ilícitos. Pero ¿qué puede hacerse enmedio de esta crisis de la justicia pública? Es posible que no sea mucho. Los márgenes de acción cívica están de tal manera reducidos, que no son amplias las medidas protectoras y preventivas que pueden darle amparo al ciudadano, ni que le ofrezcan la seguridad a que tiene derecho. Las familias sienten la desprotección que les afecta y se ponen medrosas; los demás andan atemorizados por la calle.

Lo cierto es que no hay ahora un jefe que les diga a los ciudadanos que se cuiden por si mismos. El que esta solamente dice que "estamos aventajados en seguridad". Los programas de televisión hacen sugerencias pertinentes para que se tomen las medidas adecuadas en el cuidado personal y hogareño, que no se les abra la puerta a los desconocidos, que lleven cosas de valor a la vista, evitar el tránsito nocturno, y otros recursos útiles para protegerse. Nadie dice que deba llevarse un arma, aunque algunos no necesitan la sugerencia para portarla, aun desafiando con eso a la ley. Creen que lo primero es protegerse y que con eso es posible. Llevan cuchillo o pistola inútilmente.

Los programas televisivos cumplen socialmente con las sugerencias que hacen a la población para su seguridad. Pero cada quien debe tomar sus propias medidas. Según sea la circunstancia presentada. Sólo es importante, por ahora, saber que vivimos en riesgo permanente. Especialmente por estas fechas navideñas, en las que a juicio de los conocedores, se agudiza la acción de los delincuentes y criminales que andan por las calles buscando víctimas. Aquel jefe, dijo: "a cuidarse cada quien", pero a nadie le dijo como, y seguimos expuestos. Ni modo.

Hay cuatro detenidos de la Policía Municipal; se dice que podrían haber `desaparecido' un `cuerno de chivo' del comandante Rafael Rodríguez, de la Judicial.

OSCAR VERDIN CAMACHO

Cuatro efectivos de la Policía Municipal están detenidos al existir la sospecha de que durante un dispositivo pudieron haber robado una metralleta AK-47 (cuerno de chivo), propiedad de un comandante de la Judicial del Estado.

La detención de los agentes preventivos se produjo después que ellos consiguieron aprehender a dos ladrones junto con el botín, pero luego misteriosamente desapareció una de las armas.

De acuerdo a información oficial, de la Policía Judicial del Estado, los ladrones Gabriel Rosales Aceves y Jaime Hernández Aldama aceptaron que entre los objetos hurtados se encontraban dos AK-47, pero los policías municipales dicen que sólo recogieron uno.

Por ello es que el comandante preventivo José de Jesús Navarrete Escoto y los agentes Juan Darío Bautista Medina, Isaías Hernández Gómez y Aarón Roberto Mejía Carrillo se encuentran a disposición de un agente del Ministerio Público en tanto no esté aclarado el acontecimiento.

La captura de los dos sujetos ocurrió durante la madrugada de anteayer, en la colonia López Mateos, y el robo se produjo aprovechando la ausencia del comandante judicial Rafael Rodríguez González.

Este mencionó que además de las dos metralletas, fueron sustraídos una pistola, tres cargadores, una videocasetera y otros artículos. Todo se recuperó salvo uno de los AK-47.

Gabriel y Jaime habrían aceptado el robo de las dos metralletas, pero los agentes manifestaron que sólo recogieron una.

Amado López Romero, director de la Policía Judicial, indicó que las investigaciones llevaron a la detención de Ismael Rodríguez González, hermano del comandante Rafael, al existir indicios de que él fungió como autor intelectual en el robo.

GRAVE AL CAER DE SEGUNDO PISO

La esposa del lesionado manifestó que lo único que oyó fue el grito de su marido que yacía sobre la calle; había llegado totalmente ebrio.* Los golpes fueron en la base del cráneo y su estado de salud es delicado.

Por MARCOS BELTRAN

A la clínica del Seguro Social de Santiago Ixcuintla ingresó Carlos Federico Cervantes Crespo de 37 años de edad, vecino y originario de Acaponeta.

Este resultó con fuertes golpes en la cabeza, así como golpes contusos en casi todo el cuerpo así como escoriaciones principalmente en la cara.

Sobre los hechos, narra la esposa de Carlos Federico, Laura Elena Beltrán Nava, que su marido había ido a una posada desde la tarde, a ella la había dejado en la casa cuidando a los niños.

Ya en la madrugada, llegó totalmente ebrio y haciendo relajo, intentó golpearla pero ella no se dejó y así inició la discusión.

Ante esto, Federico decidió irse a dormir al segundo piso, dejándola a ella en la sala, de pronto oyó que este abría una puerta y después un terrible grito que provenía de la calle.

Laura se asomó por la ventana para ver de quién se trataba, descubriendo que era su esposo que yacía inerte sobre el empedrado de la calle.

Rapidamente salió y encontró a su esposo sangrando de la cabeza, ambos ojos los tenía completamente morados, no hablaba, sólo se retorcía.

Algunos vecinos le ayudaron para trasladarlo al Centro de Salud de Acaponeta, pero debido a la gravedad de las lesiones, tuvieron que llevarlo a la clínica del Seguro Social de Santiago.

Sobre esto, la Policía Municipal de Acaponeta, manifestó que bien pudiera tratarse de un mero accidente ya que en el segundo piso no hay barandal sobre la marquesina, por lo que no se descarta de que este haya perdido el equilibrio debido al estado de ebriedad en que se encontraba, cayendo de cabeza.

De lo anterior tomó conocimiento el agente del Ministerio Público correspondiente.

AQUI Y ALLA

LO BALACEO SU MEJOR AMIGO

La noche de este jueves José Antonio Flores Rodríguez de 33 años de edad, originario del estado de Jalisco y vecino del poblado Estancia de los López, municipio de Amatlán de Cañas, caminaba por una de la obscuras calles de ese poblado, se dirigía a su casa. Durante el trayecto se encontró con su mejor amigo Anastacio Aguayo Alvarez, quien estaba ebrio, por lo que ambos se pararon a platicar sobre unas diferencias que habían tenido en las últimas semanas.

José le dijo a Anastacio que no había problema, pero que eso lo arreglarían cuando no estuviera borracho, eso no le gustó a "Tacho", por lo que sacó de entre sus ropas una pistola y le hizo dos disparos a José, logrando herirlo sólo en el antebrazo izquierdo, para después huir con rumbo desconocido.

El herido fue trasladado al Centro de Salud de Amatlán de Cañas, tomando conocimiento el agente del Ministerio Público del fuero común.

SE SUICIDO PORQUE DOS MUJERES

En la edición de ayer, se publicó sobre la muerte de Mario Alberto Rentería López de 20 años de edad, el cual fue encontrado ahorcado dentro de su domicilio en la calle Primero de Mayo de la colonia Mololoa.

Sobre las posibles causas, uno de sus familiares manifestó que en realidad tenía cuatro hijos, de cinco, cuatro, dos y un año de edad, su esposa Claudia Hermosillo, madre de sus hijos, lo había abandonado dias antes al saber que quería a otra mujer de nombre Dora: Mario le había comentado que las quería a las dos, pero Dora le había dicho que lo sentía mucho, que ella pronto se iba a casar y que ya dejara de molestarla ya que podría causarle problemas con el que iba a ser su novio.

Pero Mario la seguía buscando hasta que los padres de Dora hablaron con el, insistiéndole que la dejara en paz o iba a tener serios problemas con ellos; también sus suegros le hicieron el mismo comentario.

Probablemente esos fueron las causas que motivaron para que optara por quitarse la vida ahorcándose en el interior de su casa con un par de cintas de zapatos.

FALLECIO EN LA CENTRAL CAMIONERA

En la funeraria Cristo Rey se encuentra sin vida el cuerpo de un anciano aún sin identificar al cual se le encontró una credencial a nombre de Abelardo Rodríguez Nieves, con domicilio en la colonia Cuatro Milpas, pero personal de esa funeraria señaló que los habitantes de ese asentamiento manifestaron que esa persona no vivía ahí, pero que sí la conocían, que su verdadero nombre era Esteban Covarrubias, alias "El Chivo", con domicilio en Estación Yago. Al parecer la causa de su muerte fue un paro cardiaco. Los parientes del anciano u otra persona interesada podrán comunicarse a la funeraria Cristo Rey, al teléfono 144224.

Carlos Ortega Velázquez.

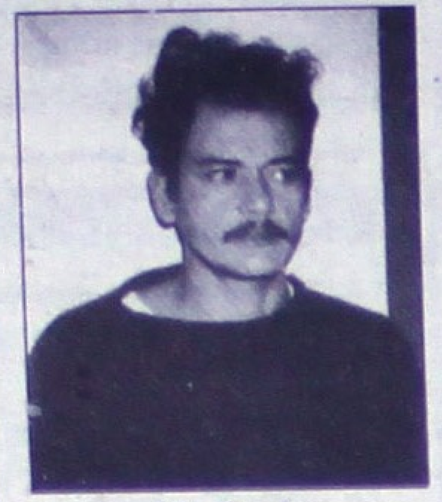

José Candelas Conchas.

TRAJERON EL CARGAMENTO DE CAMARON ROBADO

El trailer con 17 toneladas de camarón robado la semana pasada y recuperado en Jalisco por agentes judiciales de Nayarit, fue trasladado a Tepic mientras que existen cuatro personas detenidas, según adelantamos en la edición de ayer.

En los patios de la Policía Judicial ayer fueron presentados a la prensa local dos de los sujetos participantes en el atraco: Carlos Ortega Velázquez y José Candelas Conchas, de 35 y 27 años de edad, ambos radicados en Santiago Ixcuintla.

Mientras tanto, en Guadalajara permanecían presos (aún no trasladados a Tepic) Carlos Alvarez Delgado y Catarino Méndez, aunque se continúa con la investigación que lleve al paradero de al menos tres individuos más también implicados en el atraco ocurrido la madrugada del jueves 14.

La pista para llegar a la banda de asaltantes se inició el miércoles 20, cuando en San Blas fueron detenidos Carlos Ortega y José Candelas. Estos ocupaban la camioneta Bronco, Ford, placas HV25341 de Jalisco en la cual fue interceptado el trailer con las 17 toneladas, en Estación Yago, municipio de Santiago Ixcuintla.

Una vez ubicado el vehículo, las indagaciones llevaron al paradero del trailer y su carga completa, misma que se pretendía poner en venta en el mercado jaliscience.

De acuerdo al reporte oficial, el operativo no trajo decomiso de armamento aunque el día del atraco se efectuaron disparos a los conductores del trailer.

Mientras la investigación continuaba ayer, también permanecía en calidad de sospechoso el señor Mario Ruvalcaba, empresario que supuestamente identificó el camarón robado; sin embargo, los propietarios del mismo, extranjeros, habrían señalado que el producto no era el que ellos habían expedido.

El montó del camarón recuperado podría alcanzar los dos millones de nuevos pesos.

El camarón recuperado, el trailer en que se transporta y la camioneta Bronco utilizada durante el atraco. (Fotos: Verdín-Meridiano)

¡SEPULTADO VIVO!

Laboraba dentro de una mina cuando sobrevino un derrumbe de piedras; las lesiones que se produjo fueron en la columna vertebral y se teme que no vuelva a caminar.

Por MARCOS BELTRAN

Una persona resultó gravemente lesionada al quedar sepultada ante varias toneladas de piedras, pudiendo quedar paralítico debido a los golpes que recibió en la columna vertebral.

Los hechos ocurrieron cerca del medio día de este jueves, en una mina de piedra y arena denominada "La Esperanza Dos", ubicada a unos cuantos kilómetros antes de llegar al poblado de Yago, se encontraban laborando varios trabajadores, entre ellos José de León Castillo Martínez de 27 años de edad, originario del estado de San Luis Potosí y vecino del poblado Las Pilas, municipio de Rosamorada.

Se encontraban picando piedras, precisamente sobre una de ellas, cuando de pronto una de estas piedras comenzó a moverse y sobre eso varias más y sobrevino un derrumbe.

José quedó debajo de algunas de ellas, varios de sus compañeros de trabajo se dieron a la tarea de rescatarlo, pero debido a que había unas bastantes pesadas, tuvieron que recurrir a una grúa y sólo de esta manera pudieron sacarlo. Minutos después lo trasladaron a la clínica del Seguro Social de Santiago Ixcuintla a bordo de un vehículo partícular y a su llegada al mencionado nosocomio, inmediatamente fue atendido. Después de varios estudios realizados por los médicos de esa institución, encontraron que la columna vertebral de José había resultado con algunas fracturas, por lo que harán hasta lo imposible para que no quede paralítico, ya que las lesiones fueron graves. De lo anterior tomó conocimiento el agente del Ministerio Público del fuero común.

Frente al ISSSTE

SORPRENDIDO PRETENDIENDO ROBAR UN AUTO

**** Abraham Romero abrió un Volkswagen propiedad de una doctora de esa institución cuando lo descubrieron agentes municipales.***

Por MARCOS BELTRAN

Cuando pretendía echar andar un vehículo que no era de su propiedad, un sujeto fue sorprendido por elementos de la Policía Municipal cuando hacían su rondín de vigilancia por la zona del Paseo de La Loma.

Fue durante la noche de este miércoles cuando desde hacía algunas horas, Abraham Romero Velázquez, de 37 años de edad estaba pasando constantemente por donde estaba estacionado un Volkswagen color rojo, con placas de circulación RED-5285 propiedad de la doctora María de Jesús Quevedo Guzmán, quien en esos momentos se encontraba dentro del Hospital del ISSSTE.

Pero, no faltó quien estuviera vigilando los pasos de Abraham, ya que este, antes de tratar de abrir la unidad, volteó para todos lados y al no ver a nadie cerca o que se acercara, en cuestión de segundos logró abrirlo sin problema alguna.

Trataba de hacerlo funcionar cuando llega una patrulla de agentes preventivos, le preguntan si había algún problema, pero este les contesta que no y fue cuando notaron que Abraham trataba de echar a funcionar el "vocho" sin las llaves respectivas.

Al ser descubierto, el ladrón no tuvo otra alternativa más que aceptar su culpabilidad de haber pretendido robarse el vehículo.

Fue trasladado a las frías celdas de la corporación policiaca y puesto a disposición del agente del Ministerio Público correspondiente, a quien le dijo que tenía su domicilio en Andador Cardona número 11 de la colonia Lomas Verdes en Xalisco, mientras que la propietaria vive en esta ciudad por la calle P. Guerrero.

En enero inicia funciones el Instituto Nacional de Desarrollo Agrario

- Con capacitación y asesoría, se buscará el desarrollo agrario de Nayarit

Por MANUEL RUEDA

Tepic, Nay.- A raíz de la implementación del curso-taller, quedó constituido el Instituto Nacional de Desarrollo Agrario (INDA) que fue dirigido por personal de la Secretaría de la Reforma Agraria (SRA) a 20 asesores-capacitadores que apoyarán el desarrollo rural del campo nayarita.

En el acto de instauración de esa instituto, estuvieron presentes los asesores agrarios del gobierno estatal Jaime Sánchez Rodríguez y Carlos Rosales Vega a quienes se les explicó que el INDA es un órgano desconocentrado de la SRA y su creación es acorde a las reformas de la legislación agraria.

Del mismo modo, se dijo que la nueva institución tendrá entre sus funciones la de realizar diagnósticos organizativos de los ejidos y comunidades indígenas independientemente de la capacitación a los integrantes de los comisariados en lo que se refiere a la administración ejidal, registros en libros, listas de sucesión, reglamentos internos y administración y contabilidad.

Dichos trabajos iniciarán a partir del 3 de enero próximo para lo que serán establecidos dos centros regionales que tendrán su sede uno en Tepic y otro en el municipio de Santiago Ixcuintla y se atenderán en ellos, los problemas de la zona centro, sur y sierra, así como de la zona norte del estado.

PASO CON SU MAMI

POR MARIO COZ

EL PELUDO EN FUNCIONES, TODO UN SHOW

El diputado "Peludo" anduvo en su primera gira con el gobernador, desde que es digno representante del pueblo, y en Coamiles estuvo muy sonriente, con toda su pelambrera. Eso sí el bigote lo portaba recortado, mejor que una escopeta de las así llamadas, y nuca abajo se le veía una perfecta rasurada modernista, de esas de estética unisex. Su designación no dejaba de causar asombro. Otros, crema y nata de la intelectualité y de las letras, honra y decoro de la poesía nayarita, como el vate Campa Bonilla, nomás no han alcanzado la ansiada curul, por más que le han sudado. En cambio el susudicho helo ahí dueño de la apetitosa dieta. Aquí Ney nos volvió a dar una muestra de su estilizado chaineo de cara, con el pañuelo se talló mejillas, frente y piocha, luciendo más flema que un inglés, como quien bolea sus chanclas... De las poblaciones visitadas por el gober, allá por el municipio de Tuxpan, Tecomate fue la más impresionante. Para llegar al lugar hay que recorrer un camino que deprime. La lluvia lo había vuelto intransitable. Las mayoría de las casas son jacales de paja, como transportadas desde el corazón del Africa. El largo listón con que se inauguró el balastreo de la calle principal del rancho (misma que era transitada por tractores y caballos), fue luego atrapado por una pandilla de niñas que se lo llevaron para jugar con él. Allá en la azotea de una de las pocas casas de material, se les veía ondularlo, como jugando a la víbora de la mar. En tanto, las campanadas de la flamante iglesia, también inaugurada, se escuchaban enloquecidas. Rigo no es político al que lo arredre entrar a las iglesias, hizo su visita acompañado de toda su comitiva. Se sentó adelante en una banca, y estuvo un rato en aquel recinto. Muchos entramos con todo y cachucha y casi somos linchados por señoras del pueblo que no podían concebir tanto descuido. (El licenciado Salazar, al que su fugaz hospitalización por un mal gástrico lo trae muy nervioso, de un manotazo me tumbó la gorra, y el santo de allá del altar se mostró de plácemes). En el templo precisamente se vio al Che Rivas concentrado en una ferviente oración agradeciendo a San Isidro Labrador que trajera las cabañuelas que tanto han beneficiado a la agricultura. Se le veía con semblante de niño de Fátima. Y cuando todos abandonaron el sagrado lugar, no faltó quien recomendara una limpieza a fondo para librar al recinto de la pesadez y vibra. Otros reconocían lo macizo de la construcción, al soportar tanto funcionario ahí reunido... QUE RARA BELLEZA: Podéis ir en paz la gira ha terminado.

FIESTA TEPIC
HOTEL RT.

¡ FELIZ AÑO NUEVO 1996 !

¡ Lo invitamos a despedir el año viejo y recibir el año nuevo a carcajadas !

Disfrutando el espectacular show de

MEMO RIOS
APLAUSOS

y nuestro exquisito menú:

* Crema de Queso
* Filete Cordon Bleu
* Tronco Navideño
* 12 Uvas

Precio: N$ 100.00 + I.V.A. por persona

Incluyendo:

Cena, Baile, Show y Servicio

Reserve con tiempo al tel. 11-50-00

propias fuentes de trabajo

• La recicladora de papel, el ejemplo a seguir

POR FRANCISCO VILLEGAS

Tepic, Nay.- En el Instituto Tecnológico de Tepic (ITT), desde junio pasado, surgió el proyecto de crear una microempresa recicladora de papel, en la cual participaron estudiantes y maestros de este instituto, siendo posible la realización de este proyecto.

"RECITEC" es el nombre de la pequeña microindustria, la cual participará en el programa de Emprendedores a nivel nacional, teniendo como fuertes exponentes al Tecnológico de Chihuahua y de Durango, quienes fueron uno de los primeros incursionistas en llevar a cabo estos proyectos.

Esta microempresa, está estructurada organizacionalmente por los departamentos de Recursos Humanos, Producción, Compras, Ventas, Mercadotecnia y Finanzas; la gerente general es la licenciada en Relaciones Comerciales Adriana Chávez Barba, teniendo como asesor técnico a María del Consuelo Hernández Berriel.

Para que RECITEC funcionara, se publicó una convocatoria abierta para que todos los estudiantes del Instituto Tecnológico, según su especialidad, tomaran parte de este plan; siendo formado por hombres y mujeres de las carreras de Ingeniería Eléctrica, Industrial, Bioquímica y de la Licenciatura en Relaciones Comerciales.

Su materia prima es el papel, el cual es clasificado por su color y por su textura, más tarde, es introducido en una máquina trituradora, la cual junto con agua y algunos componentes especiales, realiza su función de despedazar el papel completamente, para que después sea introducido en unos pequeños moldes y sea comprimido en una máquina especial.

Después, según lo que se quiera realizar, ya sea carpetas, pastas para engargolar, tarjetas, portaretratos, platos, vasos, conos y cajas de usos múltiples, se plasman muy cuidadosamente sobre moldes que tienen las formas anteriormente mencionadas, y se introducen en el horno, saliendo listas para darles los últimos toques finales, como pintarlos, etc.

Todas estas máquinas fueron construidas por los diversos estudiantes que participan en esta microempresa, tomando los materiales que se iban a ocupar, de desechos que estaban dispuestos a ir a la basura, como láminas, ventiladores, rodillos, bobinas, resistencias, etc.

Por su parte, la Gerente General, comentó que el objetivo primordial de este proyecto, es el de que la comunidad tecnológica, se dé cuenta y empiece a trabajar su creatividad e imaginación, juntándose grupos de amigos y hagan proyectos como este, llevándolos a la realidad, y por qué no, teniendo éxito, tratar de crecer como empresa, para que el día de mañana, cuando egresen, no esperen a que les abran las puertas en el mercado de trabajo, sino que ellos formen sus propias empresas, concluyó.

Esta Navidad
Cocinamos para sus fiestas

PAVO
Relleno
N$ 300.00
Pza.

Chics en Casa
Elija y Pida

POLLO
Relleno
N$ 40.00
Pza.

Además les ofrecemos:
- Frijoles puercos
- Ensalada
- Sopa fria

Pregunte a nuestro Gerente de Tienda sobre estos platillos para Navidad, especiales para llevar a casa.

chics RESTAURANTES

CHICS PLAZA ALICA
Insurgentes 1210 esq. Av. Universidad
Tel. 14-28-10

En Nayarit

No descarta CONASUPO posibles anomalías de Salinas de Gortari

• De acuerdo a la información de Falcón Vega, se están llevando a cabo revisiones hacia atrás para detectarlas

Por MANUEL RUEDA

Tepic, Nay.- Al igual que en el resto de los estados de la República y siguiendo con las normas centrales, en el estado de Nayarit se están llevando a cabo en las delegaciones de la Compañía Nacional de Subsistencias Populares (CONASUPO) revisiones sobre posibles anomalías que pudieran tener nexos con el caso de Raúl Salinas de Gortari.

En información proporcionada por el delegado de la institución en Nayarit Guillermo Falcón Vega, se dio a conocer que las medidas se llevan a cabo de acuerdo a la petición del Congreso de la Unión para que un grupo de legisladores federales analizaran esos posibles casos.

El funcionario, indicó que por esa razón se están llevando a cabo revisiones administrativas hacia atrás a fin de hacer patentes las posibles anomalías y "por lo pronto no hemos encontrado absolutamente nada de acuerdo al avance de los trabajos que estamos llevando a cabo".

Falcón Vega, reconoció que la revisión aún no se puede catalogar como amplia por lo que "no podemos determinar aún si existen o no anomalías pero, lo que sí se debe tener como seguro, es que sí las estamos buscando y en serio".

Indicó que la revisión mencionada, se está llevando a cabo exclusivamente por personal de la CONASUPO y el mecanismo que se utiliza daría a conocer, es enviar los resultados junto con los correspondientes de la Región Occidente a la ciudad de México para una mayor observación.

En otro tema, Falcón Vega dijo que las declaraciones del diputado federal panista Jorge González González en el sentido de que existe una gran corrupción en la entidad que representa, este manifestó que "yo no lo puedo determinar ya que el diputado se refiere a personal de Diconsa que a estas fechas ya no pertenece a CONASUPO".

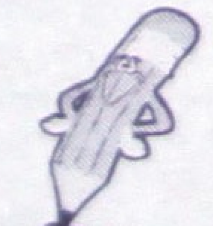

PC Papelería
EL CONTADOR
Todo para contadores, oficinas y estudiantes
Mayoreo y Menudeo
Servicio a Domicilio
Tel. 12-08-72
Fax 12-01-36
Veracruz Nº 58 Nte. Tepic, Nayarit

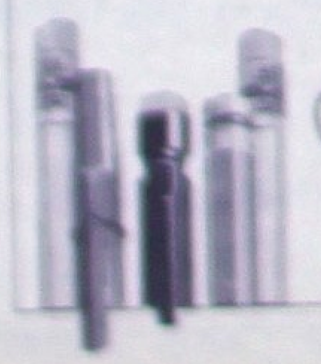

PC Papelería
EL CONTADOR JR.
Servicio a Domicilio desde una pluma, en el primer cuadro de la ciudad.
Tel-Fax 12-14-47
Veracruz Nº 15 Sur. Tepic, Nayarit

t:ch-m-g de N$ 59.90 a N$ 39.90
PANTALON de mezclilla para dama varios colores de N$ 79.90 a N$ 59.90
PANTALETA corte francés para dama varios colores t: ch-m-g. de N$ 16.90 a N$ 10.90

TODAS LAS SUDADERAS P/DAMA CON UN 40% DE DESC. Alamoda

beach mod E-12370 de N$ 145.00 a N$ 109.00
LICUADORA moulinex 2 velocidades mod. I-99 de N$ 199.00 N$ 169.00
EXPRIMIDOR don jugo mod. 9420 a de N$ 149.00 N$ 129.00
SANWICHERA moulinex mod. I-90 de N$ 205.00 a N$179.00
PARRILLA eléctrica individual EKCO mod 12229/36 de N$129.00 a N$ 99.00

varios colores t: ch-m-g- de N$49.90 a N$ 39.90
PANTALON de mezclilla para caballero varios colores y tallas de N$ 79.90 a N$ 59.90
TRUZA para caballero varios colores y tallas de N$ 3.90 a N$ 2.50

TODAS LAS CHAMARRAS P/CABALLERO CON UN 40% DE DESC.

Bebés
CAMISA a cuadros para bebe varios colores t:1-3 de N$ 34.90 a N$ 24.90

TODAS LAS BATITAS Y VESTIDOS P/BEBE CON UN 30% DE DESC. Alamoda

TODAS LAS TOBILLERAS Y CALCETINES MCA. DISNEY Y BARBIE CON UN 40% DE DESC.

PLAYERA cuello ruso para bebe varios colores t:1-3 de N$ 16.90 a N$ 10.90
TOBILLERA color blanco para bebe t:1-3 de N$6.90 a N$ 4.50
PIJAMA con dibujos para bebe varios colores t:1-3 de N$ 39.90 a N$ 21.90

Niñas
PLAYERA manga larga cuello ruso para niña varios colores t: 4-16 de N$ 29.90 N$ 19.90

TODAS LAS CHAMARRAS P/NIÑA CON UN 40% DE DESC. Alamoda

CONJUNTO de algodon estampado para niña varios modelos t:12-14 de N$ 119.90 N$ 89.90
PIJAMA estampada para niña varios modelos t:4-12 de N$ 49.90 a N$ 34.90
PANTALETA de nylon estampado para niña varios colores t:4-12 de N$ 4.90 a N$ 3.90

SABADO 23 DE DICIEMBRE
TEPIC

Perfumería Fina
EAU DE TOILETTE Carolina Herrera 30 ml. for men de N$ 285.00 N$ 239.00
EAU DE TOILETTE Lapio's de 30 ml. de N$ 159.00 a N$ 96.90
EAU DE TOILETTE Oscar de la renta p/dama de N$ 289.00 a N$195.00
EAU DE TOILETTE hombre rose 30 ml. de N$125.00 a N$ 79.90

Alamoda Para todos Alamoda

OFERTAS VALIDAS SABADO. DOMINGO Y LUNES

Perfumería Popular
SHAMPOO sandy 930 ml. p/todo tipo de cabello de N$ 5.99 a N$ 4.35
DESODORANTE roll-on mistral de 60 grs. aromas surtidos de N$ 8.75 a N$ 5.95
FIJADOR en gel sup hold fruitt 450 grs. amarillo de N$ 9.70 a N$ 7.95
POLVO arroz c/borla 65 grs. tonos surtidos de N$ 24.75 a N$ 22.50

Niños
PANTALON boxer de mezclilla para niño v/tallas de N$29.90 N$ 19.90
PLAYERA a cuadros para niño varios colores y tallas de N$59.90 a N$ 39.90
TRUZA color blanco para niño t: 4-6 de N$4.90 a N$ 2.49

TODOS LOS TAPETES DEL DEPTO DE BLANCOS CON UN 30% DE DESC. Alamoda

Blancos
GANCHO para ropa paquete de 6 pieas a solo N$ 7.39
TOALLA para baño varios colores y estilos a N$ 29.90
COBERTOR san marcos tamaño individual varios colores de N$ 159.90 a N$ 125.90
COBERTOR san marcos tamaño matrimonial varios colores de N$ 179.90 a N$ 139.90
COBERTOR san marcos tamaño Queen-size varios colores de N$ 229.90 N$199.90
COBERTOR san marcos tamaño king-size varios colores de N$ 269.90 N$219.90

Accesorios para bebés
MAMILA de silicon materna blister c/2 piezas de N$ 5.90 a N$ 3.50
PAÑALERA con accesorios mayware de N$ 110.00 a N$ 95.00
ACEITE sabila johnson's baby de 200 mls. de N$ 12.45 a N$ 10.95
JUEGO de baño plasmex con 3 pzas mod. 17001 varios colores de N$ 89.90 N$ 69.00
GEL piel cabello surprise de 400 gramos varios aromas de N$ 15.95 a N$10.90
SONAJA figuras surtidas draki mod. 30904 de N$12.90 a N$ 10.50

Telas
ENCAJE varios colores a solo N$ 0.60
TIRA bordada varios colores a solo N$ 3.80

Regalos
TODA LA JOYERIA ARETES, BROCHES, DIADEMAS, PRENDEDORES, COLLARES EXCEPTO MEDALLAS Y LLAVEROS CRISTALERIA, Y CERAMICA DEL DEPTO. DE REGALOS, PELUCHES Y MUÑECAS CON UN 40% DE DESCUENTO.
TODAS LAS BOLSAS BILLETERAS, CINTOS MASCADAS FLORES, FOLLAJES Y TODOS LOS RELOJES DE PARED, PULSO Y DESPERTADORES CON UN 30% DE DESCUENTO.

TODOS LOS CASSETTES DE MUSICA NAVIDEÑA CON UN 30% DE DESC.

Discos
TODOS LOS COMPACT DISC DE MUSICA NAVIDEÑA CON UN 30% DE DESC.

Donde vestir bien... cuesta menos.
Alamoda

En Ixtlán del Río

ARMADOS ROBARON TIENDA "EVELYN"

** Tres sujetos amenazaron a los propietarios y empleados de Novedades "Evelyn", de donde obtuvieron un botín de seis mil pesos.*

Por JUAN JOSE ARRIOLA

Continúa la ola de asaltos que en los últimos días han azotado en Ixtlán del Río, pero hasta el momento no se ha logrado obtener resultado alguno.

El último que ocurrió fue este jueves a eso de las 18:00 horas, en la negociación denomindada "Novedades Evelyn", dedicada a la venta de ropa nueva y accesorios para damas y caballeros así como artículos electrónicos.

Feliciano Benítez Esparza de 58 años de edad, propietario de la negociación, misma que se ubica por la calle Zaragoza número 169 oriente, en Ixtlán del Río, manifestó que a la hora ya señalada, se encontraba repleta de clientela la tienda y es que por estos días las ventas aumentan.

No vio la llegada de tres sujetos, quienes pidieron

Cuando les mostraron algo a su gusto, se dirigieron a un

armados, amenazando a todos los presentes.

Uno a uno fueron registrados, siendo despojados de sus pertenencias, y después se dirigieron a la cajera para que les entregara todo el dinero que tuviera.

Debido al nerviosismo que presentaban los asaltantes, no notaron que en la caja había más dinero, conformándose

chamarras y camisas,

des judiciales que los sujetos iban vestidos con pantalones de mezclilla color obscuro, camisas a cuadros y botas de piel de víbora, por lo que descartan que sean de esa zona.

Pero otros manifestaron que la mañana de ese día, los vieron rondando el lugar, por lo que la Judicial del estado ya cuenta con algunos rasgos físicos de los hampones.

T·E·P·I·C

PROGRAMACION PARA EL DIA DE HOY SABADO 23 DE DICIEMBRE

07:00 NATIONAL GEOGRAPHIC
08:00 PIN PUM PAPAS Infantil
09:00 CHARRERIAS
10:00 GENERACION X SABATINO Entreteniemitno juvenil
11:00 ORALE PRIMO Musical Grupero
12:00 LOS EWOKS Caricaturas
12:30 LOS SUPERSONICOS Caricaturas
13:00 UNA TARDE MAGICA Infantil
14:30 THUNDERCATS Caricaturas
15:00 PATO AVENTURAS Caricaturas
16:00 PELICULA ESPECIAL DEL 5 Presenta
18:00 PELICULA ESPECIAL II Presenta
20:00 PELICULA ESPECIAL III Presenta
22:00 DE SOL A SOL Entretenimiento Juvenil
23:00 FUNCION DE GALA Presenta

PROGRAMACION SUJETA A CAMBIOS DE ULTIMA HORA

El Canal de Tepic...

El Restaurant Capistrano del Hotel Fray Junipero Serra

Pone a sus órdenes sus nuevas instalaciones en la planta baja

Cubierto del día
N$32.00
IVA INCLUIDO

Todos los días incluye barra de ensaladas

Lerdo 23 Pte., Tel. 225-

Con todo y todo, pese al **hermetismo** de la Procuraduría General de Justicia de Nayarit, el titular de la procuraduría de Justicia de **Jalisco**, el jurista Jorge López Vergara, se **abrió** informativamente hablando en relación con el asunto de las **19 toneladas** de **camaróm empastillado** que, en territorio de **coras, huicholes, tepehuanos** y **mexicaneros**, fueron **robadas** de forma magistral por presuntos **hampones** de **cuello blanco**, quienes incluso **aseguraron** la mercancía valuada en **un millón de nuevos pesos**, en otra cantidad similar ante la **aseguradora «la Comercial»**.

El procurador del gobierno panista en Jalisco, **López Vergara**, comentó que hasta altas horas de la noche de anteayer, su homólogo en Nayarit, **Juan Ramón Sánchez Leal**, le solicitaba que le enviara los detenidos en **Guadalajara**, pero se le dijo que las **actuaciones** se **«harán acá en Jalisco»**.

Mientras tanto, en Tepic, una **nube** de extranjeros de **nacionalidad** tailandesa, **protegidos** de la administración gubernamental que presidió **Celso Delgado Ramírez**, arribaron a la **Procuraduría de Justicia** para **denunciar** al propietario de la **maquiladora** de crustáceo en el puerto de San Blas, **Mario Ruvalcaba**, del cual afirman les **cambió** la mercancía por una **chafamex**. Bueno, el billete **verde** parece ser comenzó a **circular** algo fuerte y el conocido empresario **Mario Ruvalcaba**, socio en su momento de **Francisco Peña**, exdelegado de la Secretaría de Pesca en Nayarit, fue **arrestado** por elementos de la PJ nayarita y llevado de inmediato a los separos **«sito en avenida Victoria esquina con San Luis»** para ser **amablemente** interrogado en relación con los hechos que se le **vincula**.

Ayer por la tarde, en una fría y tenebrosa **mazmorra**, **Mario Ruvalcaba**, se encontraba **sometido** a un riguroso **cuestionamiento** por parte del comandante de la división de Secuestros, **Antonio García García**. Y, aquí entre **nos**, nosotros dudamos de que **Mario** tenga **vela** en ese **entierro**, pues lo conocemos como un hombre bien nacido en nayarit y entusiasta empresario.

Mientras tanto, la **nube** de extranjeros **tailandeses** se trasladaron al restaurante **Banderillas**, ubicado allí por avenida Insurgentes, a comer **carnita** Herford acompañada de **harto** ajo y cebolla, disfrutando y **brindando** por el actuar de la **talentosa** procuración de justicia con que se cuenta en territorio de **coras, huicholes, tepehuanos** y **mexicaneros**, pues hasta el director de la PJ, **Amado López Romero**, traía a los extranjeros en **bandeja de plata** y a todo lo que ellos señalaban a través de un intérprete, el **mediocrazo** de Mora ordenaba la **movimienta** como si los **tailandeses** fueran los **patrones** de la **perjudicial**, ¡que barbaridad!

Bueno, con decirles mis estimados y revolucionarios que, allí frente a las instalaciones de la PJE, arriba de la **baqnueta** se encontraba una camioneta Chevrolet, color **rata**, adscrita a la dirección de la PJ, misma que obstaculizaba el paso **peatonal** y todo pa' servir con más prontitud a los **orientales**.

Es bueno servir, pero no ser **serviles.**

Lo que no sabemos es si en esta **red** del **camaronazo** de exportación, donde se juegan más de **dos millones de nuevos pesos**, el empresario nayarita **Mario Ruvalcaba** quedará **preso** en el Centro de Rehabilitación Social **«Venustiano Carranza»**, donde por cierto, este **23 de diciembre** obtendrán su libertad **78** internos, de los cuales ya firmó las **preliberaciones** ayer el mandatario nayarita, **Rigoberto Ochoa Zaragoza**. El acto será

bien cuántas mujeres y cuántos hombres se irán a la

tos son del fuero federal y los demás del **común**. No sabemos. Pero, si salen... ¡Dios que los bendiga! Ah, eso sí, búsquen nomás no **regresar** al CERESO, pues en ayer todavía había 2,119 presos.

* * * * *

A ver mi **Gerardo Siller Cárdenas**, mejor conocido en el mundo del **hampa** como el Superintendente de la Comisión Federal de Eectricidad, ya ponte **trucha** con los **apagones** en el corazón de Tepí, pues el doctor Chávez y Chalita andan todos

En si caso del doctor Chávez,

dedican al **rollo** de la **diabetes**, se las está viendo a **oscuras, ¡os mira**!, y eso lo trae incómodo y solicita que intervengas tú y solamente tú, mi **Gera**, ¿está hablao?

* * * * *

Continúa el frío y... **ttacarí, tacarí, tacarí, tacarí.** La famosa **marrana** habló didácticamente en **Puga**, disfrutando el lodazal que dejó el ejido que encabeza **Mira-món**.

¡**Cháachala**!

GENERAL TIRE

Pon a trabajar tu aguinaldo

10% 20% 30%

DESCUENTOS ESPECIALES
En nuestros Patios de Servicios de Alineación, Balanceos y Frenos.
Somos Especialistas

General Tire XP 2000 II

Hay muchas medidas más. Pregunta por ellas.
Ponte al volante de tu economía, ponte al volante con XP 2000 II de General Tire.

Continental
GENERAL TIRE

GRUPO AUTOPARTES
Insurgentes Ote. 232
entre Colima y P. Sánchez

13-40-13 13-69-69
13-40-06 13-20-19

Libertad anticipada a ... internos del CERESO

• También a cerca de una veintena del COMI

POR CESAR RODRIGUEZ

Tepic, Nay.- Como tradicionalmente se viene realizando desde hace varios años con motivo de las fechas decembrinas, este sábado el ... cial Venustiano Carranza, sentenciados por delitos menores del fuero común y que durante su estadía mostraron buena conducta.

Esta será la primer etapa de un proceso de liberación ... como una consideración por su buen comportamiento y para reducir la alta población del penal, que actualmente alberga a 2 mil 200 internos, cuando su capacidad es para mil 800.

El acto de preliberación ... presidido por el mandatario nayarita Rigoberto Ochoa Zaragoza. Es de mencionar que del total de favorecidos con este beneficio, una parte muy importante son indígenas condenados por delitos menos, cometidos principalmente por ig- ... libertad a 17 adolescentes internos en el Centro de Observación para Menores Infractores de Tepic, quienes presentan un alto grado de readaptación hacia la sociedad y que también estén recluidos por delitos menores.

SIERRA S.A. de C.V.
su distribuidor NISSAN NISSAN

SORTEO TEC

PRIMER PREMIO:
Una Residencia en Guadalajara de N$ 7,200,000.00 con dos Automóviles a la puerta y N$ 1,000,000.00 para su sostenimiento.

SEGUNDOS PREMIOS:
Setenta Automóviles Neón 1996.

Y 1902 Premios más.

El Sorteo se realizará el Viernes 29 de Diciembre de 1995.

Pide tus Boletos a los teléfonos:
16-39-59 y 16-47-68

UNIVERSIDAD DEL ALICA
Incorporada a la SEP y a la SEC del Estado
PREPARATORIA
Escolarizada y Abierta en tan sólo año y medio.
LICENCIATURAS
En sólo cuatro años
Se cursa en Sistema Escolarizado y Semi- Escolarizado.
LIC. EN CIENCIAS DE LA COMUNICACION
LIC. EN ADMINISTRACION DE EMPRESAS
LIC. EN ADMINISTRACION PUBLICA
LIC. EN DERECHO
LIC. EN CONTADURIA PUBLICA Y AUDITOR
LIC. EN EDUCACION FISICA Y CIENCIAS DEL DEPORTE
POSTGRADO EN DERECHO:
* PENAL * FISCAL * CIVIL * MERCANTIL * AMPARO
PARA SU COMODIDAD CAMPUS UNIVERSITARIO EN:
Tepic, Bucerías, Acaponeta, Ixtlán del Río, Santiago Ruiz
¡Somos la mejor opción Universitaria en Nayarit!
¡COBRAMOS LAS MISMAS CUOTAS DE 1994!
EXCELENCIA Y PRESTIGIO
INFORMES EN LOS TELEFONOS. 91(321) 4-03-07, 4-04-62
FAX: 91(321) 2-15-44 O ACUDE A NUESTRAS NUEVAS INSTALACIONES EN DESORE NO. 101 COL. NUEVA ALEMANIA (JUNTO A CAFE COMBATE).
Tepic de Nervo Nayarit

Llevese su NISSAN con un como enganche
Lucino
Y 12 FIJAS SIN INTERESES MENSUALIDADES

compre comodidad y economia
lo invitamos a nuestra sala
de exhibición a conocer
lo mejor de 1996

SENTRA Lucino ALTIMA DE NISSAN

NISSAN VISITENOS O LLAME
TEPIC: Insurgentes y Roble S/N, Tel, 14-81-82
ACAPONETA: 2-02-00
VISITE NUESTRO TALLER DE SERVICIO * REFACCIONES ORIGINALES

cinemas INSURGENTES
Estamos cambiando para ti, en la función de 4:00 paga solamente el 50%
Teléfono 12-21-80 y con estacionamiento

SALA 1
Horario: 4:10, 6:00, 8:00 y 9:40

HUGH GRANT
Papá por Sorpresa
NUEVE MESES
del Director de "Mrs. Doubtfire"

SALA 2
Horario: 4:10, 6:00, 8:00 y 9:40

KEANU REEVES
DOLPH LUNDGREN
FUGITIVO DEL FUTURO
SU MENTE ES EL ARMA MAS POTENTE

REGALESE O REGALE,

a los suyos la nueva linea sofisticada en silloneria importada a precios muy navideños que sólo encontrará en:

ORGANIZACION INDUSTRIAL GOMSA

P. SANCHEZ No. 16 NTE.

Sillón Ejecutivo Novo Pietro con base de nylón 5 puntas, pistón neumático (4 años de garantía) brazos de polipropileno tap. en tela importada, varios colores, de N$ 1,720.00 a sólo

N$ 1,199.00 neto

Sillón para visitante Novo Pietro fijo, estructura tubular de 1/4" esmaltado en pintura epóxica, brazos de polipropileno y tap. en tela varios colores de N$ 1,510.00 a sólo

N$ 849.00 neto

Silla secretarial mod. EREB con pistón Neumático base metálica 5 puntas tap. varios colores (según muestrario) de N$ 660.00 a sólo

N$ 449.00 neto

Sillón mod. EREB, curvo, estruc. tubular de 11/2" tap. en tela importada varios colores (según muestrario) de N$ 400.00 a sólo

N$ 310.00 neto

Silla apilable mod. ROMA estructura metálica esmaltada en pintura epóxica tubular de 1" tap. en tela importada de N$ 230.00 a sólo

N$ 179.00 neto

Silla tipo cajero mod. EREB con base de nylón de 5 puntas con pistón neumático, tap. en tela de N$ 680.00 a sólo

N$ 529.00 neto

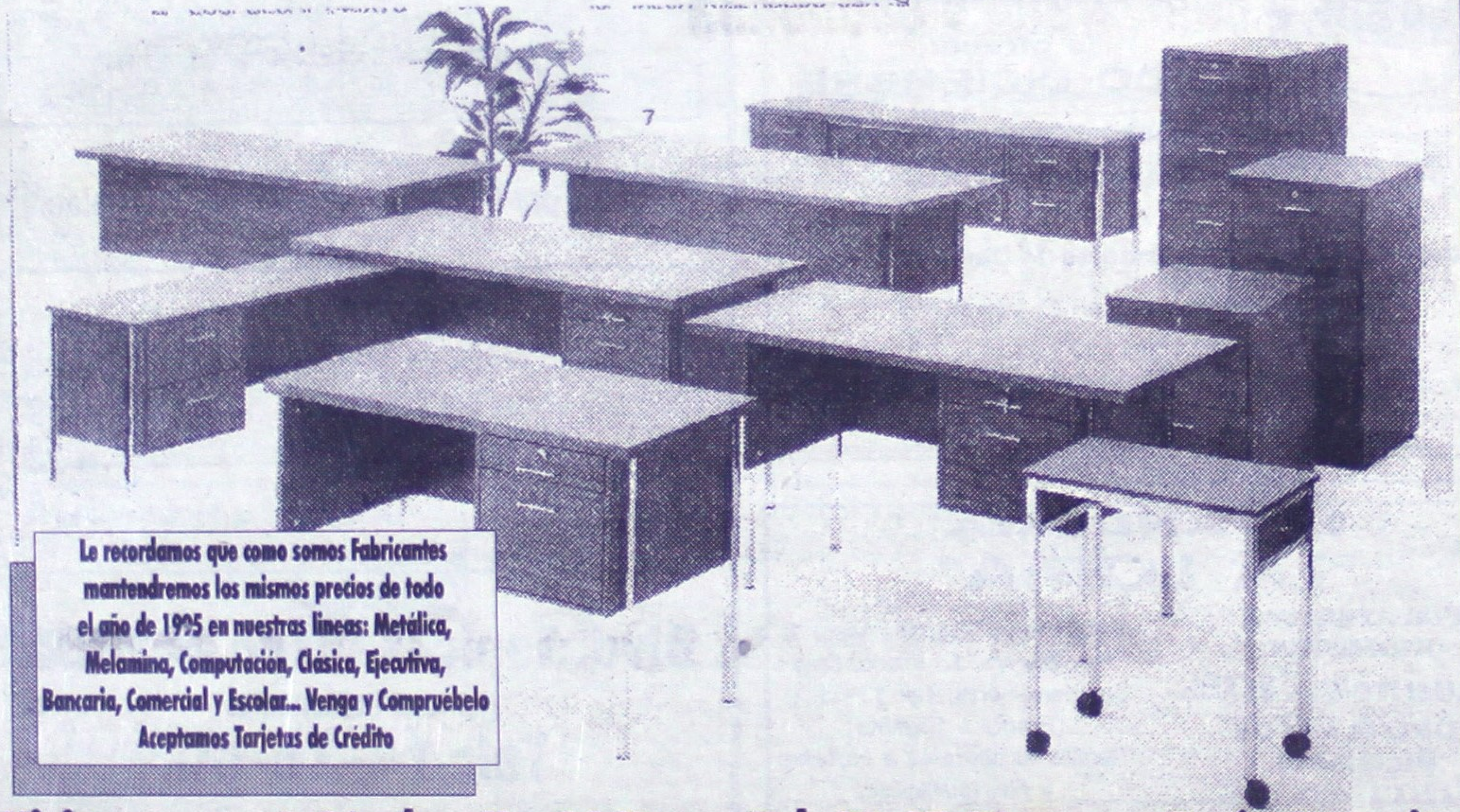

Le recordamos que como somos Fabricantes mantendremos los mismos precios de todo el año de 1995 en nuestras lineas: Metálica, Melamina, Computación, Clásica, Ejecutiva, Bancaria, Comercial y Escolar... Venga y Compruébelo

Aceptamos Tarjetas de Crédito

Visitenos en : P. Sánchez No. 16 Nte. Tel. 13-47-36 Tepic, Nayarit

COMPRE VENDA o CAMBIE

Ordene sus anuncios en las ciudades de Puerto Vallarta, Jalisco en Morelos 800 o a los Tels. 3-29-75 y 3-29-76 y Tepic, Nayarit en Zapata #73 poniente o a los teléfonos 12-94-18, 12-66-30, 16-72-88, 16-72-87

Autos — Venta

Chevy-Van 1978 clásica, muy buenas condiciones véala N$16,000 Informes Allende 14 Oriente Teléfono 16-36-00 Todo el día. (21/23/12/9133)

Marquiz '83 excelentes condiciones aire acondicionado, equipado N$13,500 Oferta 13-66-47 (22/29/12/9136)

Vendo Suburban 1988 automática, aire, eléctrica, buen estado. 12 de Octubre 566 (21/30/12/9122)

Se vende Ford Ven '81 Teléfono 16-06-45 (20/24/12/9113)

Camioneta Nissan doble cabina modelo 1993 alarma, protección plástico para caja N$35,000 Teléfono 12-93-96 (20/24/12/9120)

Vendo camión Dina conversión Avante 12 camas, 15 asientos, baño, aire acondiconado, televisión, facilidades, Teléfono 91-3 662-5715 Guadalajara (20/22/12/9117)

Vendo tsuru de lujo modelo 92, vidrios electricos aire acondicionado, autom{atico, equipado con sonido. Excelentes condiciones. Informes 16-45-30 y 16-59-40 (23/29/12/cred)

Vendo volkswagen 1981 rines deportivos, N$ 8,500 Informes 13-16-61 (23/28/12/9141)

Vendo celebrity 1989 4 puertas. Aire acondicionado standard. Unico dueño. Buen Precio. Informes: 14-85-36. (23/25/12/9148)

Casas — Venta

Vendo casa céntrica 226 Mts2 Zapata Oriente 90 Informes teléfono 12-44-62 (21/28/12/9135)

Vendo casa nueva dos recámaras, sala comedor y patio servicio N$6 5000 13-73-35 (21/30/12/9134)

¡Ganga! me urge vender mi casa, baratísima, totalmente terminada, 2 recámaras, cocina comedor, cochera, sala, teléfono y todos los servicios N$35,000 llama al 16-46-17 (22/31/12/9139)

Se traspasa casa interés social con facilidades de pago 16-09-44 dos recámaras (19/24/12/9102)

Vendo casa tres recámaras 7 x 25 Metros Ubicada en Avenida Victoria Número 800 Poniente Informes al Teléfono 16-00-78 (Indef/Prose)

ASPI
ASESORIA PROFESIONAL INMOBILIARIA

VENDE CASAS NUEVAS

LAGOS DEL COUNTRY

Cochera doble, 3 recámaras. Enganche N$66,000.00

CREDITO A 10 O 15 AÑOS. SIN INTERESES

Informes a los Teléfonos: 14-37-57 Y 14-37-58

Casas — Venta

Vendo dos casas chica y grande céntrica, también, paisajes finos, modular y otros 12-91-40 (21/30/12/9132)

Vendo casa, cochera, dos recámaras, patio, aljibe, sala comedor, col. Valle de Matatipac, tel. 16-55-67 (20/29/12/9109)

Vendo casa nueva dos plantas, 3 recámaras, dos baños, sala comedor y cocheras 13-73-35 (21/30/12/9134)

Se vende casa en Santiago Ixc. Nay. con terreno 10x30 en esquina col. Amado Nervo Inf. Tepic 16-06-45 (20/24/12/9113)

A una cuadra de la Loma vendo casa con teléfono, buen precio, bonita y funcional, todos los servicios 13-25-62, 13-30-48 (14/24/12)

DEPARTAMENTOS AMUEBLADOS EN RENTA

•••••SUITES CRISTINE

INFORMES 14-28-80

Insurgentes (frente a cinemas Insurgentes)

SRA. ANGÉLICA PACHECO

Casas — Venta

Casa Residencial
Servicios: Casa Club con alberca vigilancia las 24 horas. Fraccionamiento Aves del Paraíso. Trato directo 420 mts2. de construcción 1,040 mts2 de terreno. Terminados de lujo . Tipo californiano, teléfono 16-31-34, 13-90-57 Opcional: Membresía de Club de Golf (Indef)

Gran oportunidad se traspasa casa nueva ubicada en el mejor fraccionamiento Villas Real del Valle. Informes 13-69-43 y 44 en horas de Oficina. (25/12/9140)

Casas — Renta

Rento cuartos amueblados N$10.00 diarios centro y solar bardeado con agua esquina colonia Peñita 12-47-20 (Indef/Bibi)

Casas — Renta

Se renta casa en Infonavit El Mirador 2 recámaras N$500.00 Inf. 13-55-58 (19/23/12)

Rento casa dos recámaras sala comedor, cocina, baño, patio servicio 16-32-78 (20/24/12/9118)

Rento casa Col San Antonio tres recámaras, 1 1/2 baños, teléfono, estacionamiento 13-13-63 (17/31/12)

Rento departamentos amueblados salida a Miramar Informan: 18-02-54, 12-08-05, 13-13-47 (14/12/1)

Rento dos casas, informan en tel. 12-00-24 ó Calle Ixtlán No. 42 (21/23/12/9123)

Rento casa habitación y Oficinas en Allende 89 Ote. altos 2 plantas con 3 privados N$1300 mensuales más IVA Informes ahí mismo (20/8/1/8830)

Casas — Renta

Renta casa habitación amueblada, televisión a color, 3 recámaras grandes cada una con baño completo y su patio de servicio en colonia Lindavista 13-44-55 (16/23/12/8980)

Se renta casa en Lago Tangarica No. 17 en el Fraccionamiento Lagos del Country que consta de 3 recámaras, sala, comedor, cocina, patio de servicio, cochera y aljibe. Informes al tel 14-20-18, 14-06-35, 14-06-36 en horas de oficina. (Indef/Bibi)

Rento Residencia colonia San Juan con alberca N$4000 Inf. 13-38-44 (21/23/12/9128)

Busco casa de renta 3 recámaras, Ciudad del Valle o Lagos del Country 13-26-92 (20/26/12/9111)

Porque nos interesa que usted venda...

Le recibimos sus anuncios clasificados desde las 9:00 de la mañana hasta las 8:00 de la noche, incluyendo sábados y domingos

MINIMOS

PALABRAS \ DIAS	3	5	7
5	4.50	7.50	10.50
10	9.00	15.00	21.00
15	13.50	22.50	31.50

Se renta departamento amueblado Olivo esquina con Nogal colonia San Juan, 2 recámaras N$1,100 Para mayores informes comunicarse al teléfono. 12-62-56 Tepic, Nayarit (1/6/Indef)

Se renta casa dos recámaras, sala-comedor, baño, cochera 16-09-44 (19/24/12/9102)

Rento departamento frente a Gigante N$ 850.00 Teléfono 13-38-44 (23/25/12/9145)

Rento Departamento en conjunto el pirul Teléfono 13-38-44 (23/25/12/9145)

Rento bonitos departamentos en ciudad del valle 2 recámaras teléfono 13-38-44 (23/25/12/9145)

Solicito casa en renta en Lagos del Country 1ra sección Teléfono 13-38-44 (23/25/12/9145)

Empleos

Empresa en expansión solicita urgentemente: Pasante de Medicina, Pasante de Psicología, Trabajador (a) Social, concurrir con documentación básica a Calzada del Ejército Nacional No. 140 Pte. contrato inmediato. (21/23/12/7055)

Solicito carpintero mueblero con deseos de trabajar. Acudir a Calle Abasolo 272 Pte. de las 11:00 A.M. a 4:00 PM. Sr. Jorge Ortega. (21/24/12/9126)

Se solicita Contador Público con experiencia en costos de por lo menos un año para trabajo en Granja Camaronera con disponibilidad de radicar en el área de San Blas. Interesados dejar Curriculum Vitae en Río Mississipi No. 39 col. Lindavista, tel. 16-03-96 (21/27/12)

Se solicita personal masculino requisitos: edad de 22 a 35 años estatura mínima 1.65. Interesados acudir Alondras No. 87 altos Nte. colonia LasAves. (Indef/Bibi)

Empresa que inicia operaciones en el Estado de Nayarit. Solicita : Guardias de Seguridad. Requisitos: Sexo masculino, Edad de 23 a 40 años, Escolaridad secundaria, Experiencia en manejo de Equipo de Seguridad, Militares o Ex-Infantes de Marina. Ofrecemos buen sueldo y prestaciones de Ley. Interesados presentarse con solicitud elaborada con fotografía el día sábado 23 de diciembre en el Lobby del Hotel Sierra de Alica, Av. México No. 180 Nte.

Solicito Empleado para venta de Hot Dogs y hamburguesas. Interesados presentarse en Revolución social 385 Colonia Menchaca. (23/25/12/9150)

Empresa líder solicita personal para ventas. Ofrecemos sueldo más comisiones, interesados presentar solicitud en: Avenida Prisciliano Sánchez 119 Sur (23/28/12/9149)

Terrenos
Venta

Se vende terreno 10x30 con cimientos, 10x10 y 5,000 pzas. ladrillos 16-06-45 (20/24/12/9113)

Necesita un Terreno o Rentar una casa, llámeme 12-26-55, 12-23-59 sr. Eduardo (Indef/Bibi)

Usted vende su Terreno, Renta su casa, llámeme 12-26-55, 12-23-59 Señor. Eduardo (Indef/Bibi)

Se venden dos terrenos uno en Prolongación E. Zapata No. 1557 Col. Lomas del Valle 10x30 y el otro en Dr. Cuesta Barrios col. Gobernadores de 10x20 informes al teléfono 12-76-42 (23/25/12/9147)

Buena ubicación, buen precio terrenos varias medidas Informes 13-38-15 (19/23/12/9104)

Vendo terreno esquina Fraccionamiento Spauan col. Lindavista 16-32-78 (20/24/12/9118)

Se vende lote a cinco cuadras de Catedral Tel. 12-47-43 (19/25/12/8998)

De oportunidad se venden 2 terrenos ubicados en la colonia Nueva Aviación por la calle Miguel Lebrija totalmente bardeados con buena cimentación con todos los servicios de N$70,000 a sólo N$32,000 cada uno. Informes 14-10-07 y 14-04-62 (12/26/12)

Vendo terreno en Lagos del Country 8x20 magnifica ubicación, informes tels. 13-58-36, 16-78-55 (19/25/12)

Se venden dos terrenos uno en Prolongación E. Zapata No. 1557 Col. Lomas del Valle 10x30 y el otro en Dr. Cuesta Barrios col. Gober-nadores de 10x20 Informes al teléfono 12-76-42 (20/24/12/9113)

Ultimos lotes a crédito en bonita área residencial, adoquinada, instalaciones ocultas, cómodo enganche 13-64-50 y 13-14-51 (20/23/12/9121)

Locales
Renta y Venta

Cerca libramiento rento, vendo local con estacionamiento 650 mts. Informes 13-38-15 (19/23/12/9104)

Varios
Compra

Compro mesas de Billar , al teléfono 91322-4-08-70, 91322-482-12 en la ciudad de Puerto Vallarta. Con el Señor Raúl Méndez (Indef)

Varios
Servicios

La Pantalla Disco de Luz y Sonido se pone a tus órdenes, para posadas, 15 años, bodas. Informes 12-48-50 (16/30/12)

EDUCACION ES PREVENCION. Línea confidencial y anónima para responder a tus dudas sobre enfermedades de transmisión sexual. **Comunícate TELSIDA Tepic 13-23-85,** Tepic, Nayarit (indef)

"Gilberto y su órgano Melódico" ¡Música, voz y ambiente! ameniza bodas., posadas, fiestas . Contrataciones 16-06-03 (20/26/12/8996)

¡¡OMAR Y SUS TECLADOS!! ¡¡La imagen viva de la música con sabor...!! Contratación directa teléfono 14-36-59 Tepic, Nay. (7/31/12/8903)

Lo nuevo para tu posada en Luz y Sonido "Monaro" Informes 12-48-50 (20/29/12/9110)

Boiler, estufas todo lo referente a gas, instalación y reparación 12-38-11 (20/29/12/9119)

ELECTRICIDAD Y PLOMERIA para mayor informacion comunicarse al teléfono 14-15-18 Tepic, Nayarit (indef/A)

¡Déle categoria a sus fiestas! Dueto Musical **Miguel y Millán** Contrataciones 12-96-72 ; 12-88-33 (2/31/12/8853)

Video filmaciones 12-96-72 efectos especiales. (1/31/12/8623)

Lo mejor de Luz y Sonido los mejores precios 12-96-72 (1/31/12/8623)

Varios
Ventas

Se venden polines 8x8 en perfectas condiciones Inf. 12-27-51 después de las 9:00 P.M. (21/23/12/9130)

Vendo bicicleta montaña Benotto 1993, buen estado N$450.00, negociable 13-41-99 Marcos

Se vende refrigerador Bendix, excelente estado, no hace escarcha, Tel. 12-27-51, Guerrero 258 (21/23/12/9130)

Oportunidad vendo mostrador con barra ideal para Lonchería o cocina 3 mts. y barra independiente 2.40 mts. terminado en formaica nuevo 11-52-83 (19/23/12/9108)

Magnifica oportunidad, vendo refrigerador 4 puertas marca American en excelentes condiciones, vealo. Informes 14-85-42 (23/30/12/9143)

Vendo máquina industrial de coser rectas, seminueva y usada, interesados llamar al 13-08-86 (17/23/12/8986)

Se vende máquina para fabricar pastilla desodorante (sanitaria) se da asesoria comunicarse a Guadalajara, Jal. por cobrar (91-3) 674-6042 (21/27/12/9124)

Oportunidad vendo parrilla industrial con dos quemadores y una vitrina de aluminio 11-52-83 (19/23/12/9108)

Se vende refrigerador marca American. Inf. tel. 16-10-63 (21/4/1/9131)

Vendo mobilario para estética de belleza. Informes Plaza la Loma local B-12 o al teléfono 14-14-68 (15/25/12/8894)

Oportunidad vendo carrito de Hot-Dogs seminuevo Informes Lerdo 344 Ote. (19/25/12/8994)

Cachorros Línea Pastor Alemán, excelente temperamento hijos de Simón Vonn Deutscher Mot átras de Banco Banamex y costado Clínica del Seguro Social teléfono. 16-07-72 (Indef)

Vendo Motocicleta Honda 1995, semiautomática 86 c.c. Econopower nuevecita, sin rodar Teléfono 16-39-19 (19/25/12/9103)

Eventos Especiales y reuniones familiares, ofrecemos sabrosos pollos asados al carbón, ricas tortas, hamburguesas, tacos de canasta, etc. Pedidos 12-52-38 precios bajos. (19/23/12/9108)

Vendo Motocicleta Kawasaki 100 c.c. Mod. '88 regularizada, informes teléfono 13-58-36, 16-78-55 (19/25/12)

Tortilladora, molino nixtamal chico, revolvedora, semi-nuevos. Teléfono 14-04-72 (19/28/12/8991)

Se vende Nintendo, Informes 16-04-4 (23/25/12/9142)

Vendo Piano Rosenkranz/ Alemán en buen estado 13-55-78 (21/2/1/9129)

Vendo caja larga seminueva para camioneta Nissan mod. 1994 Informes al teléfono 14-69-86 (17/31/12)

AUTOMOTRIZ DE NAYARIT, S.A. DE C.V.
Empresa líder en ventas de autos nuevos y usados durante 15 años
Solicita:
LICENCIADO EN RELACIONES COMERCIALES O PREPARATORIA
Con experiencia en ventas
Necesidad de ingresos superiores a N$ 2,000.00
Ofrecemos:
- Sueldo fijo
- Comisiones
- Premios e incentivos
- Capacitación
- Prestaciones de Ley

Favor de presentarse con solicitud elaborada y curriculum con la Señorita Guillermina Muro en Av. Insurgentes Pte. y Sauce, tel. 14-28-80

Paquetes especiales

Calidad en Carne de Res, Cerdo, Chivo, Borrego, Ternera

SURTIMOS PEDIDOS A DOMICILIO
Llámenos al teléfono
16-77-57, 12-09-23

CORTES FINOS AMERICANOS
T. BONE,
N. YORK,
SIRLOIN,
RIB-EYE,
CHUCK ROLL

PAQUETE SEMANARIO I
500 grs. Pulpa de res
500 grs. Pierna de Cerdo
750 grs. Molida
750 grs. Higado
1000 grs. Costila Cargada
N$55.00

PAQUETE SEMANARIO II
1/2 Pulpa
1/2 Pierna
1/2 Molida
1/2 P/deshebrar
1 Kg. Costilla Cargada
1/2 Costilla puerco
N$65.00

Av. Proyecto No. 111 en San Luis y Ures colonia Mololoa

Basamento
SALON PARA EVENTOS
"Cupo para 150 personas"
Bodas, XV años, 1a comunión, conferencias, fiestas infantiles, etc. (26/12)
AV. JUAREZ 471 OTE. TEL. 13-63-21 FAX 13-14-32 TEPIC, NAY.

CACTUS
tu Restaurant-Bar
Te ofrece:
TODO DICIEMBRE
un descuento de **10%** en tu consumo total.

Y todos los Martes y Miércoles de Damas con un **20%** de descuento en tu consumo.

Av. Jacarandas No. 288 esq. con Eucalipto
Tels. 13-47-49 y 14-39-83

LAVANDERIA "LA LOMA"

POR APERTURA TE OFRECE!!!
DESCUENTO DEL 10% TODO EL MES DE DICIEMBRE
VISITANOS

Estamos en: Camino Viejo al Tecolote No. 13 Fracc. Fray Junipero Serra, Tel. 13-33-04 (Frente a Gigante)
Tarifas especiales a Hoteles y Restaurantes.

Multiservicios
MIRAVALLES

Llantas Michelin BF Goodrich
todas medidas

En la compra de sus llantas el montaje **¡¡GRATIS!!**

PAQUETE DE MANTENIMIENTO
4 litros de aceite ELF No. 40 SF, 1 Filtro revisión de rotulas, terminales, brazos, dirección, niveles de aceite, liquido de frenos, amortiguadores, presión de aire, engrasado de la suspensión
todo por **N$69.00**

Amortiguadores Boge

	Hidráulico (1 año garantía)		Bogas (2 años garantía)	
	DELANTERO	TRASERO	DELANTERO	TRASERO
VW, Sedan, Panel Combi, Pick up Nissan	N$90.00	N$90.00	N$103.00	N$103.00
Phantom, Spirit, Shadow	N$247.00	N$99.00	N$287.00	N$104.00
Golf, Jetta	N$247.00	N$108.00	N$288.00	N$121.00
Cheyenne, suburban	N$103.00	N$130.00	N$121.00	N$153.00

Más I.V.A.
Pregunte por otras aplicaciones 50% instalación

Varios:
Anticongelante EP de galón .... N$ 45.00
Aditivo aceite EP para 4 litros .... N$ 9.00
Aditivo aceite EP de 1 litro p/camión .... N$ 22.00
Aditivo EP para radiador .... N$ 6.00

Ofertas válidas hasta Diciembre 22 o agotar existencias

Estamos en:
Blvd. Tepic-Xalisco # 2304
(Junto al libramiento)
Tel: 14-26-00

LIMA

EXIMODA

Zapata 69 Pte.

Te invita a su
GRAN VENTA NOCTURNA
este sábado 23 de Diciembre
de 9:00 a 12:00 de la noche
15% de descuento
(excepto ofertas).

SUPER OFERTAS Y DESCUENTOS
EN TODA LA MERCANCIA.

LA PLACITA

DESAYUNOS
de 8:00 a 10:30 a.m.

Carnes asadas
Frijoles
Cebollitas
Café
Tortillas recién hechas

A SOLO N$ 8.00

COMIDA CORRIDA
de 11:30 a 15:00 hrs.

ZAPATA 77 PTE. TEL. 12-59-53

Bar Grill
Sin nombre
Los Espera con gratas sorpresas y ricas botanas todos los días
Av. Rey Nayar 17 teléfono 13-22-20

FORRAJES BARAJAS S.A. de C.V.

A sus clientes y amigos avisa
Alimento engorda ganado
60 Cvs. Kg. L. B. P.
Harinolina 1.15 Kg.
Carr. Internacional Puente San Cayetano
Tel: 11-52-35
SE COMPRAN BECERROS

ORACION A LA MILAGROSA
Confío en tí Dios y en ti Señora. Con todas mis fuerzas. Por eso pido a Dios que ilumine mi camino y otorgue la gracia que tanto deseamos y necesitamos. Gracias Señora mande publicar y observe. El favor le va a llegar.
H.H.V.

MAI TAI - PIÑA COLADA - LONG ISLAND - PLANTERS PUNCH
Las Palmitas
Un nuevo concepto en Bebidas Preparadas para llevar
Piña Especial-Chi Chi
Cucaracha-Vampiro-etc.
(150 BEBIDAS DIFERENTES)
A TUS ORDENES EN:
Microplaza Magnolia Local 17 en Gasolinera Vargas frente a los Estadios
SERVICIO A DOMICILIO
Viernes, Sábados y Domingo por las tardes
14-25-77
CLAMATO - PITUFO - NEW YORK
RUSO BLANCO - ORGASMO - DESARMADOR - CHANGO
DAIKIRI - TOM COLLINS - ZUMBA

Muebles "AZTLAN"
Donde más barato dan...
TENEMOS SALAS, COMEDORES, LÍNEA BLANCA RECÁMARAS A LOS MÁS BAJOS PRECIOS.
¡Visitenos tenemos promociones todos los días del año!
Atendido por su propietario
J. Jesús López Tello
Morelos 186 Pte. Tel. 12-50-85

COMERCIALIZADORA SAINZ
COMPRA Y VENTA DE MATERIAS PRIMAS Y TODA CLASE DE EQUIPOS PARA FABRICAR PALETAS Y HELADOS.
DISTRIBUIDOR EXCLUSIVO DE:
LACTO-PRODUCTOS LA LOMA
NAYARABASTOS, BODEGA X5
TEPIC, NAYARIT
Tel.11-50-42

Taller Automotriz "SILVA"
Servicio mecánico en general, autoeléctrico, alineación y balanceo, reparción en general de máquinas, full inyección.
¡Trabajos garantizados con personal especializado!
SERVICIO A DOMICILIO SIN COSTO ALGUNO
Roble 47 esq. Caoba, Col. San Juan
Tel. 14-50-63

Restaurant "LA PAGODA"
Especialidad en comida china cantonesa le ofrece para sus reuniones sociales (comidas y cenas) sus 2 reservados y su excelente:
Paquete Fiesta de Comida China
(mínimo 10 personas)
1° Paquete N$ 25.00 p/p **2° Paquete** N$ 35.00 p/p
3° Paquete N$ 45.00 p/p
(Todos incluyen: salón, servicio, comida, bebida y postre)
Previa Reservación
Estamos a sus ordenes en Querétaro 114 Nte.
(entre Zapata e Hidalgo)
Todos los días de 12:00 a 9:00 P.M.

'La Faena'
Restaurant Familiar de Mariscos
ESPECIALIDAD: PESCADO SARANDEADO
(Música Viva Diariamente)
Se renta para **Eventos Especiales** con servicio de ambigú
BAJOS PRESUPUESTOS SIN COMPROMISO
Querétaro y Av. Victoria Fte. al Hotel Español
Tels. 12-58-90, 12-49-59 y 16-15-50

Ventas

Se vende aparato Rayos X Corix semi-nuevo. Informes 11-56-14 **(22/5/1/9137)**

Vendo ladrillo rojo barato lozeta 16-71-66 con Leonel **(10/8/1/8938)**

Vendo Unidad dental semi-nueva 13-64-50 y 13-14-51 **(20/23/12/9121)**

Vendo puerquito para engordar de granja el Rincón, facilidades. Tel. 14-24-11 **(23/25/12)**

Vendo Jet Sky Wave Runner Yamaha excelentes condiciones, verlo en 12 de Octubre 566 **(20/29/12/9122)**

Vendo Restaurant de Mariscos venta cerveza, aclientado, céntrico, Zaragoza 179 Pte. Podemos negociar, teléfono 12-46-40 **(22/29/12/9138)**

SOLDADOR (OFICIAL)
Con experiencia en soldadura eléctrica industrial (6013 y microalambre)

OFICIAL CORTADOR CON SOPLETE
Con experiencia en corte con oxigeno-gas butano

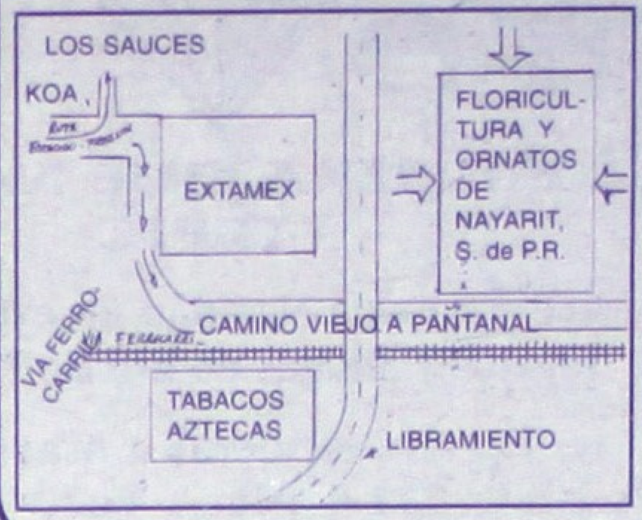

Interesados presentarse en Floricultura y Ornatos de Nayarit, S. de P.R. (Camino Viejo a Pantanal, atrás de Extamex, pasando Libramiento, tomar ruta Estación - Fresnos y bajarse en Extamex), de 7:00 a 9:00 de la mañana.

Oportunidad vendo muebles rústicos seminuevos, sala, comedor, recámara, estufa. Informes 13-43-00 con Georgina **(24/12/9146)**

IMPORTANTE ANUNCIO
Ya le notificaron su crédito Infonavit, ofrecemos la mejor opción de vivienda, ubicación a una cuadra de Av. Insurgentes atrás del IMSS. 4 proyectos diferentes, y 2 fachadas por c/u. Apoyo a terreno 6 mil nuevos pesos de enganche y 6 mil n.p. a un año sin intereses, construcción super especial "Sistema Sillar". No tiene crédito, hacemos trueque, informes en el teléfono 14-32-16

DOY GRACIAS A SANTA CLARA POR UN FAVOR RECIBIDO
H.N.H.T.

EL TJO
Avisa a su amable clientela su ampliación del nuevo local (a 15 metros del anterior) ya contamos con estacionamiento para su comodidad.
Republica de Chile No. 38 (a un costado Central Camionera)

DISFRUTA
La emoción del BOLICHE en
BOL PARAISO
ENTRADA LIBRE Tel. 13-59-59
NO CERRAMOS LOS DIAS FESTIVOS
Te esperamos en la planta baja de
MICRO PLAZA MAGNOLIA (atras de gasolinera Vargas)

DE LLANO
Solicita:
PERSONAL PARA PRODUCCIÓN Y VENTAS
Sexo: Masculino **Edad:** 19-23 años
Escolaridad: Preparatoria o equivalente
Disponibilidad de Horario
Presentarse con solicitud elaborada en Av. México No. 17 Nte. Sr. Serafin Cordero 22 y 23 únicos días

LACTEOS INDUSTRIALIZADOS DE NAYARIT
LA MEJOR LECHE JERSY-NAY LECHE PASTEURIZADA **DE LA REGION**
100% NAYARITA
ENRIQUECIDA CON VITAMINA A, D3 HOMOGENIZADA Y DEODORIZADA 100% NATURAL
DISTRIBUIDA POR: LAINAY
Calle Industriales Nayaritas 120
Cd. Industrial Tepic, Nayarit, Tels.: 11-56-90 y 11-56-91

dPaul

RENTA Y VENTA DE ROPA FINA DE ETIQUETA

¡Ahora en Tepic!

La casa de más prestigio en México

TELEFONO
16-31-20

ALLENDE
No. 34 OTE.
(ENTRE MEXICO Y ZACATECAS)
TEPIC, NAY.

ETIQUETA · SMOKINGS · FRACS · JAQUES · TRAJES · TOGAS · 100% LANA

ZAPOTLANEJO * TEPATITLAN * IRAPUATO * SAN LUIS POTOSI * GUADALAJARA · TEPATITLAN * IRAPUATO * SAN LUIS POTOSI * AGUASCALIENTES

* COLIMA * PUERTO VALLARTA * CUERNAVACA * LEON * TEPIC

EL RUBI

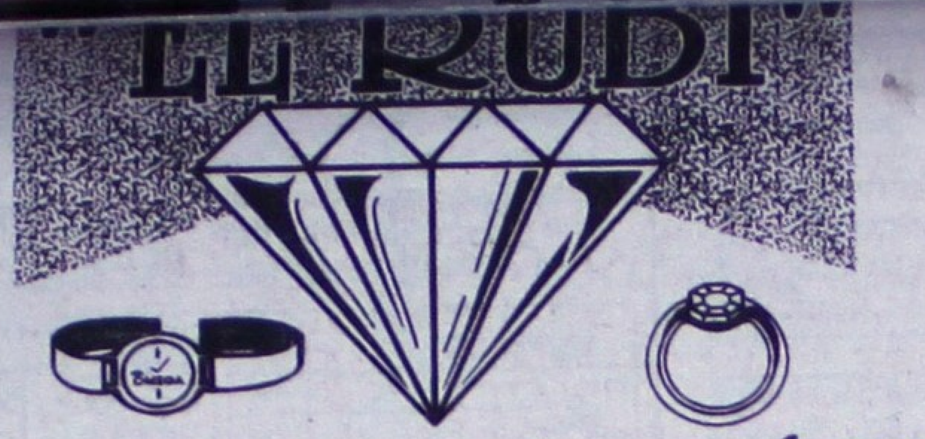

LA PRIMERA QUE NACIÓ EN TEPIC

Le ofrece para esta Navidad un extenso surtido en regalos y alhajas en oro de 10 y 14 kts.

Precio especial a Mayoristas
Puebla 214 Nte. Tel. 12-05-10

LACTEOS BUDA

*Chihuahua · *Cotija · *Asadero · *Yogurth

*Mantequilla · *Chuleta · *Chorizo · *Tocino · *Jamon

Mercado de Nayar-Abastos Telkame Bloque "A"
Bodega 21 Tel. 1-50-28 Fax y 1-50-40 Tepic, Nay.

SEGURIDAD PRIVADA

PROSENAY Protección y Seguridad de Nayarit

¡QUE NO LE GANE LA DELINCUENCIA!

Alondras No. 87 Altos Norte
Colonia Las Aves
Telefono 14-45-05 Tepic, Nayarit.

Quieres practicar
Tae Kwon Do ?

Unete a la Asociación de Tae Kwon Do más vigorosa de América.

Inscripciones Abiertas

Te esperamos en Amado Nervo 882 Pte. entre Fco. Villa y M. Lozada
Tepic, Nayarit

PROF. JAIME ANGUIANO P.
Cinta Negra 3er. DAN,
Director

Para mayor información: 16-65-53

Niños, damas y adultos
Horarios: Mañana, tarde y noche

SERVICIO RIOS
UN SERVICIO DE ALTA CALIDAD PARA SU AUTOMOVIL

LAVADO
* DE ASIENTOS
* DE TABLERO
* DE ALFOMBRA
* PULIDO DE CARROCERIA Y CRISTALES

REPARACION GENERAL DE
* SISTEMAS ELECTRICOS
* FRENOS
* SISTEMAS ELECTRICOS DE IGNICION Y ARRANQUE
* AFINACION DE MOTORES
* INSTALACION DE AUTO ESTEREOS

LA MAXIMA EXPERIENCIA Y CALIDAD CON LOS MEJORES PRECIOS
SAUCE Y ENCINO COL. SAN JUAN Tel. 14-10-82

GRUPO DE BALLET "ANA PAVLOVA"

I.D.E.A.

Escuela de ballet clásico (Técnica Rusa y Cubana)
Danza Contemporánea y moderna
Inscripciones Abiertas
AV. JUÁREZ 194 OTE.
TEL: 13-63-21, 14-36-00
TEPIC, NAYARIT

Auto Servicio TORRES BARRON
TRANSMISIONES AUTOMATICAS
Jorge Torres Barrón
PROPIETARIO

Insurgentes 640 Pte. Tepic, Nayarit. · Tel. (91 32) 12-61-91 Fax (91 32) 12-60-93

1).- Terreno de 5,800 metros cuadrados al poniente del Libramiento de Tepic a bordo de carretera junto al Fracc. Aves del Paraíso.

2).- Terreno de 5,595 metros cuadrados Lago superior entre Lago Onega y Makarikari en el Fracc. Lagos del Country.

3).- Casa habitación ubicada en ures número 213 Sur casi esquina con Avenida Insurgentes que consta de cochera cubierta para 2 vehículos, algibe, sala, comedor, cocina, patio de servicios, 2 1/2 baños, 3 reccámaras.

4).- 5 locales comerciales de 9x5 de terreno con 55 metros cuadrados de construcción cada uno, aljibe, baño, con todos los servicios, ubicados en Lago superior entre Lago Makarikari y Lago Onega Fracc. Lagos del Country.

5).- Casa habitación 2 recámaras, dos baños, cochera para dos vehículos, cocina integral, sala comedor, patio de servicios, ubicada en Lago Ontario No. 197 del Fracc. Lagos del Country.

6).- Casa habitación 2 plantas, 3 recámaras, 2 1/2 baños, sala comedor, estudio, cocina integral, patio de servicio, tanque estacionario, cochera para 2 vehículos, Lago Ontario 194 Fracc. Lagos del Country (M).

7).- Casa habitación 2 plantas, 3 recámaras, 2 1/2 baños, sala comedor, estudio, cocina integral, patio de servicio tanque estacionario, cochera para 2 vehículos, Lago Ontario 196 Fracc. Lagos del Country (RM).

8).- Casa habitación 2 plantas, 3 recámaras, 2 1/2 baños, sala comedor, estudio, cocina integral, patio de servicio tanque estacionario, cochera para 2 vehículos, Lago Ontario 202 Fracc. Lagos del Country (Q).

9).- Casa habitación 2 plantas, 3 recámaras, 2 1/2 baños, sala comedor, estudio, cocina integral, patio de servicio tanque estacionario, cochera para 2 vehículos, Lago Ontario 188 Fracc. Lagos del Country (B).

10).- Terreno de 832.00 mts2. ubicado cerca d e la casa Club en el Fraccionamiento Aves del Paraíso lote No. 1 de la Manzana X frente 20.00Mts. fondo 30.60 y 38.00 mts2. en la mejor esquina.

11).- Terreno bardeado y techo de asbesto de 165.90 Mts2. en el Fraccionamiento Residencial La Loma, calle Privada Clavel.

12)Se traspasa casa con crédito hipotecario en fraccionamiento Lagos del Country de 3 recámaras, sala, comedor, cocina, patio de servicio, cochera y aljibe, por la cantidad de N$ 15,000.00 (Quince mil Nuevos pesos 00/100 M.N.)

13).- Propiedad privada casa blanca, terreno urbano a 3 km. del Centro de Tepic, 40,000 mts2. frente a Infonavit Solidaridad. Trato directo.
Inf. 12-80-27, 12-43-46.

**Informes y ventas en: Bilbao No. 8 casi esquina con Av. España en el Fracc. Ciudad del Valle Tepic, Nayarit.
Tels: 14-20-18, 14-06-35, 14-06-36, 13-37-53 en horas de oficina.**

ALHAJAS A MUY BUENOS PRECIOS
Objetos para su casa, oficina, taller, gimnasio...Prácticamente tenemos todo, y en muy buen estado.
¡VENGA Y CERCIORESE!

De 9-14 y de 16-20 hrs. Hidalgo 42-2 Ote. (casi esq. Zacatecas) Tel. 2-25-72 Tepic, Nay.

¡ES PARA USTED!

Que gusta del sabor de una exquisita cerveza.

HAGA SUS PEDIDOS A LOS TELÉFONOS 5-18-98 Y 5-04-45.

ESTAMOS EN CORREGIDORA #89 EN SANTIAGO IXC.

Ilse florería

DETALLES Y REGALOS

CORONAS Y ARREGLOS DE FLOR NATURAL Y ARTIFICIAL PARA TODO TIPO DE OCASION: NACIMIENTOS, BAUTIZOS, 1era. COMUNION, XV AÑOS, BODAS, GRADUACIONES Y FUNERAL

SERVICIO A DOMICILIO 12-05-90

SAN LUIS No. 283 NORTE
TEPIC, NAYARIT

GLORIA MARIA GARATE VIDAL

ASESORÍA EN SEGUROS Y FIANZAS

*Av. Allende #130-A Ote.
Tel. 16-25-20 Fax. 12-50-69
Tepic, Nay.*

OLIVO FIRE INDUSTRIAL

NO. 1 EN EXTINGUIDORES Y EQUIPO DE SEGURIDAD

*Av. Insurgentes No. 300 esquina Estadios tel. y Fax 2-12-09
Tepic, Nay*

Muchas, Muchas, Muchas

BICICLETAS, TRICICLOS Y JUGUETES MONTABLES

MOTOCICLETAS GUERRERO S.A. DE C.V.

Los Mejores Precios en Tepic y las Mejores Marcas

P. SANCHEZ ESQ. CON ZAPATA
TELS. 12-18-47 Y 16-10-87

YAMAHA

PRODUCTORA DE HIELO XX
Hielos el OSITO

De Venta en su tienda preferida

Pedidos Tel. 12-18-88
Ofic. 12-94-15
Tepic, Nayarit

PASTELERIA "AMELIA"

REPOSTRERÍA FINA

Con sus tradicionales variedades
* Crema de piña
* Durazno
* Fresa Chantilly
* Pasta de nuez
* Ciruela pasa
* 3 leches

SERVICIO A DOMICILIO GRATIS

A los teléfonos 13-37-83, 13-16-77
o visitenos en Rosamorada 215 Col. Morelos
Tepic, Nayarit.

Esta *NAVIDAD* regale algo útil regale anteojos de

OPTICA RAMIREZ

Allende 93 Pte. Tel. 12-25-70

Laboratorio de Anatomía Patológica y Citología

Dr. José L. Almeida R.
ANATOMIA PATOLOGIA Y CITOLOGIA

Av. Juárez No. 266 Ote. Planta Baja Tel. (91-32) 14-24-70 Tepic, Nayarit · Perú 1391 Col. 5 de Diciembre Tel. (91-322) 2-58-08 Pto. Vallarta, Jal.

¡DIVIERTETE EN DISNEYLANDIA!

8 DIAS - 7 NOCHES

INCLUYE: Avion, Hotel, Traslados, Desayunos, Entradas a las Diversiones y todos los Impuestos

DESDE: 774.00 USD Adultos · 548.00 USD Menor

Mayores informes:
AGENCIA DE VIAJES LA TOVARA
Av. Allende No. 33 Ote. Tel. 12-80-59 / 12-86-27